BIBLIOTHECA DA FACULDADE DE DIREITO

DIARIO DE PERNAMBUCO

JORNAL MAIS ANTIGO EM CIRCULAÇÃO NA AMERICA LATINA

A. P. de Miranda Falcão, Fundador

RECIFE — PERNAMBUCO — BRASIL | N. 22 — ANO 109 | DOMINGO, 28 DE JANEIRO DE 1934

Vão ser demitidos os interventores nos Estados de Alagôas e Rio Grande do Norte e no Territorio do Acre

Continúa objéto de geral atenção o apressamento dos =trabalhos constitucionais=

O sr. Fernando Magalhães ataca a comissão dos 26 que declara estar trabalhando de portas fechadas e sem direção eficiente

Segundo o lider da bancada paulista, dentro de 15 dias o projéto de Constituição estará no plenario

RIO, 27 (União) — Na sessão de hoje da Assembléa ia havendo uma crise de oradôres, apezar da lista de inscrição estar repleta de candidatos. O presidente deu a palavra ao primeiro inscrito, sr. Adroaldo Mesquita, que não se achava presente e em seguida ao sr. Xavier de Oliveira, que tambem não estava presente.

Anunciou depois os srs. Teotonio de Barros, Roberto Simonsem e João Alberto.

Este ultimo, cedeu o seu lugar ao sr. Fernando Magalhães.

Assim, sem ter encontrado vaga, o deputado fluminense foi de surpresa bafejado pela sorte. Ocupando logo a tribuna, o deputado fluminense começa por lembrar que o seu discurso conseguiu despertar sucesso antes mesmo de ser pronunciado.

Refere-se ao trabalho da Comissão dos 26, para recordar os debates em torno da radio-difusão.

Critica os discursos pelo radio para dizer que, si fosse possivel fazer algum pedido, pediria que fossem dados á imprensa os mesmos direitos concedidos ao radio que espalha o que quer e o que deseja.

Depois de atacar o sr. Marques Reis e elogiar o sr. Antonio Carlos, o oradôr diz que a Comissão dos 26 atentou contra a propria autoridade que lhe deveria caber em virtude do mandato que lhe foi confiado. Diz que assim a Assembléa caminha para a dissolução com ou sem granadeiros e diz que á bancada gaúcha é que caberia o direito de providenciar sobre o bom andamento dos trabalhos da Constituinte, expondo os pontos de vista do seu partido.

O oradôr é nesse momento aparteado por varios deputados, entre eles o sr. Ascanio Turbino que defende o sr. Flores da Cunha e pede a sua inscrição para responder ao orador. O sr. Fernando Magalhães logo volta a criticar a Comissão dos 26 que agora trabalha a portas fechadas, sem conhecimento do plenario. Registam-se novos apartes dos srs. Acurcio Torres, Kerginaldo Cavalcanti, Ascanio Turbino, Vergara Magalhães. Diz então o oradôr que o interventôr do Rio Grande do Sul não precisa de defeza. Prosseguindo lembra os prasos para a discussão da materia constitucional. Diz que o que falta é direção. E com outras considerações feitas ainda contra a atitude da Comissão dos 26, o oradôr termina o seu discurso.

No 3.º. expediente da Constituinte

RIO, 27 (União) — No terceiro expediente da Constituinte, falou o deputado Fernando Magalhães que criticou a intervenção do sr. Flores da Cunha nos trabalhos da Assembléa, sendo aparteadissimo. O oradôr procurou agradar o sr. Getulio Vargas, dizendo que temos um governo ditatorial que nada tem de ditatorial e que por isso não compreendia essa pressa na reconstitucionalisação. Discursou ainda o sr. Leitão da Cunha, tratando do ensino, da anistia e da censura á imprensa.

Discurso do deputado Galeno Amador

RIO, 27 (União) — O deputado Galeno Amador pronunciou na sessão de hoje da Assembléa, o seguinte discurso:

"Sr. presidente: Não ha muitos dias, nas vesperas de assumir graves responsabilidades, o ministro da Guerra, general Pedro Aurelio de Góis Monteiro, concedeu á imprensa carioca que a divulgou amplamente, uma notavel entrevista, traçando um vasto programa de ação governamental. Definiu em linhas gerais e com exemplar franqueza e lealdade, os seus pontos de vista sobre a actualidade politica brasileira, preconisando o fortalecimento do Estado, dentro do espirito brasileiro e em torno das forças armadas, com o superior objetivo da defesa e da unidade nacional. O ministro Góis Monteiro não é só um tecnico militar perfeitamente integrado no conhecimento profundo dos complexos problemas da sua classe. E' tambem um homem de talento, de espirito cintilante, singularmente culto, sociologo e politico de larga visão,

(Continua na pagina 16.)

O Japão prepara-se para uma guerra com os Estados Unidos?

O tenente Robert Skidmore teve ensejo de, resentemente, revelar grande soma de paciencia, o que foi bem oportuno porque, em um caso melindroso, evitou possiveis complicações internacionais entre os Estados Unidos e o Japão. O tenente Skidmore é um dos oficiais da marinha americana, adidos á legação dos Estados Unidos em Peiping. Recentemente, quando ameaçado por uma sentinela japonêsa, que manejava uma baioneta, o tenente Skidmore procurou evitar qualquer desgosto e levou o incidente ao seu oficial comandante

O vice-almirante Nobumassa Suetsugi, comandante de uma das frotas niponicas, concedeu uma entrevista ao magazine mensal japonês "Gendai", ao qual declarou: "O Japão deve se preparar e de fato se prepara para se defender contra e que me parece ser uma politica de hostilidade dos Estados Unidos, consistente em cilar o Japão por todos os meios possiveis". Aquela alta patente da marinha cita os vôos de Lindbergh e outros na direção do Japão, os estudos de importantes trabalhos a serem efetuados nas Ilhas Aleutas, e ainda o reinicio das relações diplomaticas entre os Estados Unidos e a Russia, como exemplos da politica que atribue á União Norte-Americana. Suetsugi, que foi elevado ao cargo que hoje ocupa em Setembro ultimo, acrescentou:

"Passou o tempo em que as nações estrangeiras podiam assustar o Japão com ameaças. Se os brancos se considerarem superiores aos japonêses, devemos combate-los; se abandonarem sua pretensa superioridade, e admitirem que todos os humanos, sem distinção de raça, são filhos de Deus, então haverá verdadeiramente paz mundial". Embora não o nomeando claramente o vice-almirante trata a seguir do aviador "yankee" Bromley Gutty, que tentou voar sobre o Japão em 14 de Setembro de 1930. O sr. Suetsugi acredita que o fracasso desse vôo foi proposital.

"Lindbergh", continua o entrevistado, permaneceu nas Kurilas mais de uma semana sob pretexto do mau tempo. Os Estados Unidos enviam numerosos aviões para as linhas aereas que ligam Changhai, Cantão e Hankeu. Os norte-americanos desenvolvem em larga escala a sua atividade nas Aleutas, enviando navios, aviões e estabelecendo serviços telegraficos. Penso que isto significa a politica norte-americana de cilar o Japão por todos os meios, na espectativa de uma eventualidade de guerra. Caso essa se verificasse, a Russia atacaria o Japão pelo ar em três direções, Norte, Oeste e Sul, ao passo que poderosa frota naval e aviação o atacariam pelo Pacifico".

LYRIO A MELHOR MANTEIGA

O RAIDE LOMBARDI

O vôo postal entre Roma e Buenos Aires

ROMA, 27 (União) — Urgente — O Aviso "S 71", tripulado por Lombardi e Mazzotti iniciou ás 6.33 de hoje o seu raide para Buenos Aires, escalando em Casa Blanca, Dakar e Natal.

ROMA, 27 (A. B.) — O aviador Lombardi vai acompanhado do Conde milionario e sportman sr. Francis Mazzotti de um mecanico e de um telegrafista, esperando chegar a Buenos Aires, daqui a três dias. O aparelho é um Savoia Marcheti de três motores. A Italia realiza o importante empreendimento com o objetivo de entrar em concorrencia com a França e a Alemanha.

CASA BRANCA, 27 (A. B.) — O avião italiano, chegou aqui, ás dezeseis horas.

CASA BRANCA, 27 (União) — Aqui chegou em ótimas condições o "S. 71", que traz a seu bordo os aviadores italianos Lombardi e Mazzotti.

O aparelho levantou vôo do Aeroporto Litorio, fazendo a primeira escala em Casablanca e sucessivamente em Dakar, onde se iniciará a travessia oceanica. O porto de Natal será o primeiro ponto de escala na America depois de cobrir 3.070 quilometros sobre o Atlantico.

Os aviadores prosseguirão em seguida para Buenos Aires, fazendo escala intermediaria no Rio de Janeiro.

A viagem completa compreende 11.700 quilometros em cinco etapas desenvolvendo o avião a velocidade horaria de 230 quilometros. Tudo está preparado para que o aparelho possa voar dia e noite.

OS CARACTERISTICOS DO APARELHO "SAVOIA 71"

ROMA, 27 — As asas do "Savoia 71" em que os aviadores Lombardi e Mazzotti tencionam realisar um vôo postal rapido entre esta capital e Buenos Aires, são de madeira com camaras apropriadas para o caso de uma descida forçada no mar. O aparelho tem dois tanques de gazolina, proximos aos motores da asa, os quais poderão conduzir 3.950 litros de combustivel. Os tanques de oleo tem capacidade para 340 litros. A extensão da asa é de 21.20 metros e a superficie de 60 metros quadrados permitindo levar uma carga util normal de 2.200 quilos e maxima de 3.900 quilos. A etapa maxima será de 3.700 quilometros. Durante a travessia oceanica a carga de gasolina será distribuida em dois pontos com os combustiveis suficientes para a distancia de 3.600 quilometros e mais 2.250 quilos de oleo lubrificante. A tripulação pesa 320 quilos, a instalação de radio 330, os accessorios e as peças sobresalentes 70, os viveres e a agua 30, a carga postal 600. Total 3.600 quilos.

Nas vesperas do vôo os tecnicos frisavam que os aeroplanos desenvolvem uma velocidade normal maior que os hidroplanos e têm maior independencia nas manobras de decolagem e aterrissagem.

A viagem do "Savoia 71 deverá decidir, de acordo com as opiniões dos profissionais sobre a preferencia dos aeroplanos ou dos hidroplanos nos vôos transatlanticos.

Foi descoberto um grande "complot" comunista em Dantzig

A policia apreende grande copia de armamentos e documentos comprometedores

BERLIM, 26 — A policia de Dantzig acaba de descobrir um grande complot comunista que ali devia rebentar estes dias. Foram apreendidos muitos documentos comprometores e grande copia de armamentos. O governador da cidade tomou todas as providencias no sentido de incentivar as medidas contra os agitadores comunistas que ali se refugiam, entregando-se de suas atividades revolucionarias

Por mais estranho que pareça, o atual Governador de Dantzig é Sean Lester, de naturalidade Irlandêsa. Trata-se de um diplomata da Irlanda a quem a Liga das Nações confiou o posto. O territorio é alemão, o corredor é polaco e agora o governador é irlandês. Evidentemente complica-se a salada...

De maior dos tenentes a misero jornalista

O que diz o sr. Santana Marques, do "Estado do Pará"

BELEM, 27 (União) — Comentando a volta do capitão João Alberto ao jornalismo, o sr. Santana Marques escreve longo artigo no Estado do Pará, que termina com as seguintes palavras:

"Os que fazem da pena a sua arma, o seu ganha-pão, a valvula de desafogo das consciencias oprimidas, o para-raios contra as coleras do poder, saudam João Alberto, o novo professo de uma comunidade que a revolução despojou de todos os bens morais.

O maior dos tenentes passa agora a ser como qualquer um de nós, miseros jornalistas a quem tiram de vez em quando o pão, o tecto e a liberdade."

Esta assentada a demissão de tres interventores nortista

RIO, 27 (A. B.) — Pode-se afirmar que está decidida a demissão dos interventores federais no Acre, Estado de Alagoas e Rio Grande do Norte.

Os jornais estampam os effichés dos atuais interventores, dos aludidos Estados e do Territorio Federal do Acre.

O valioso diamante encontrado no rio Bagagem em Minas

BELO HORISONTE, 27 (União) — O sr. Mario Moreira, comprador de diamantes no Triangulo Mineiro e que ultimamente acabou de adquirir no municipio de Estrela do Sul uma belissima pedra que os entendidos no assunto avaliam em 500 contos, entrevistado a respeito, assim historiou o precioso achado:

"Essa pedra foi encontrada nas lavras de peneira do rio Bagagem, na divisa dos municipios Estrela do Sul e Monte Carmelo.

Foram seus descobridores tres irmãos paupersimos que, ha anos, labutam nas lavras á procura de uma gema. Para a lavra em peneiras, adota-se o sistema do desbarrancamento.

Essa pedra foi encontrada a 4 metros do leito do rio e foi um achado como poucos e talvez nem tão cêdo tenhamos oportunidade de admirar uma gema como esta."

Contra a conquista da Austria pelos nazistas

GENEBRA, 27 (A. B.) — Afirma-se que o governo austriaco solicitará á Liga das Nações providencias contra a propaganda nacional-socialista animada pelo governo alemão na fronteira.

O memorandum austriaco será acompanhado de documentos que provam a entrada nos ultimos tempos de grande quantidade de armas, munições e dinheiro fornecidos pelos nazistas alemães aos seus agentes na Austria.

Encontrada uma pepita de ouro

BELO HORISONTE, 27 (A. B.) — Em Minas Novas foi encontrada por uma lenheira do distrito de chapada, uma pepita de ouro pesando duzentas gramas, o que vem despertando vivo interesse.

Os faiscadores do municipio no ano passado venderam cerca de treze e meia arrobas do precioso metal, no valor de quinhentos contos.

O chefe do Governo Provisorio aceita definitivamente, a renuncia do sr. Afranio de Melo Franco

Fala-se que a crise ministerial será resolvida com a nomeação do sr. Alcantara Machado, lider da bancada paulista, para a pasta do Itamarati

Na reunião ministerial ontem realisada, o sr. Getulio Vargas declarou haver assinado a exoneração do sr. Melo Franco

RIO, 27 (União) — Não foi fornecida nenhuma nota á imprensa sobre a reunião do ministerio, mas, segundo informação que colhemos, a reunião foi convocada pelo chefe do governo, afim de combinar com os seus ministros algumas medidas administrativas, ficando assentado que os mesmos irão a Petropolis nos dias dos respectivos despachos.

Acrescentou o nosso informante que o sr. Getulio Vargas comunicou aos ministros haver resolvido aceitar definitivamente a renuncia do sr. Melo Franco e que mandara por isso publicar o respectivo decreto.

Indagando sobre quem substituirá o sr. Afranio de Melo Franco, o nosso informante respondeu que o sr. Getulio Vargas não falou nisso e que apenas dissera ficar o embaixador Lacerda respondendo pelo expediente, como até agora.

Comentarios a proposito da presença do embaixador Lacerda Cavalcanti, hoje, no Catete

RIO, 27 (A.B.) — Está parecendo que a presença no Catete do embaixador Lacerda Cavalcanti, encarregado do expediente do Itamarati, implica no trato de questões administrativas, tendo decidido então que o sr. Getulio Vargas resolva antes de afastar-se para Petropolis, sobre o preenchimento da Pasta do Exterior.

Antes de conferenciar com o embaixador Lacerda Cavalcanti o sr. Getulio Vargas teve uma conferencia reservada com o sr. Jurací Magalhães, dando-se á mesma muita importancia.

O sr. Alcantara Machado aponiado para a pasta do Exterior

RIO, 27 (A.B.) — Consta que na conferencia do sr. Flores da Cunha ontem do Catete, teria sido decidido o caso do Itamarati. Hoje, possivelmente, saber-se-á algo a respeito do nome do substituto do sr. Afranio de Melo Franco. Informa-se, todavia, que está muito cotado o nome do deputado Alcantara Machado, lider da bancada paulista.

O sr. Getulio Vargas anuncia a exoneração do sr. Melo Franco

RIO, 27 (União) Urgente — Na reunião ministerial de hoje á tarde o presidente Getulio Vargas anunciou que subiria amanhã para Petropolis, acrescentando: "Que acabára de assinar a exoneração do sr. Afranio de Melo Franco."

Pena de morte para os fabricantes de armas proibidas

CALCUTA' 27 (A. B.) — O governo tem em estudo uma lei instituindo a pena de morte para os proprietarios de fabricas clandestinas de armas e munições.

A volta dos funcionarios civis demitidos em consequencia do movimento paulista

RIO, 27 (A. B.) — O Correio da Manhã informa que a viagem do sr. Macedo Soares a São Paulo, tem por fim informar o sr. Armando Sales de que o sr. Getulio Vargas, atendendo ao pedido do interventor paulista, resolveu ordenar a volta dos funcionarios civis federais aos seus postos, dos quais foram afastados, em consequencia da revolução de 1932, desde que estes postos estejam ainda vagos.

Para os demais casos, o sr. Getulio Vargas está interessado em dar uma solução justa.

A nova lei de Imprensa

O sr. Gabriel Bernardes convidado a representar a A. B. I. na elaboração do projeto

RIO, 27 (Meridional) — A Associação Brasileira de Imprensa convidou o sr. Gabriel Bernardes para representar a classe na elaboração da nova lei de imprensa, de acôrdo com o convite do ministro da Justiça.

O CONFLITO NO CHACO

Acusações ao Paraguai indicado responsavel pela mais cruenta das guerras que a America já viu

LA PAZ, A. B.) — Comentando as negociações que está fazendo em Genebra a comissão encarregada de estudar o conflito do Chaco e fazendo previsões em torno do maior ou menor numero de probabilidades do estabelecimento de uma nova tregua precursora da paz definitiva, um alto funcionario da Chancelaria boliviana declarou ao representante da Agencia Brasileira, em La Paz, o seguinte:

"Antes de mais nada é preciso não esquecer os termos da ultima mensagem do presidente Ayala ao sr. Alvarez del Vayo, na qual o chefe do governo paraguaio procura convencer o destinatario da atitude pacifista de seu povo, caindo, contudo, em contradições e esquecendo, por completo, a verdade historica. Se o proposito do Paraguai tivesse sido sincero não lhe teria permitido iniciar a guerra, impedindo que o país falasse pela voz dos seus canhões e de sua fusilaria e que seguisse os seus habitos guerreiros, que parecem dominar completamente a nação paraguaia. O presidente paraguaio esquece tambem as causas do conflito, nas quais está a condenação das autoridades de Assunção. Nos antecedentes da luta só se pode encontrar a tenacidade negativa do Paraguai em negociar a solução pacifica do caso, que lhe vinha sendo proposta ha mais de cincoenta anos.

A ocupação silenciosa e constante da região disputada. A agressão paraguaia injustificada do ano de 1888, com a ocupação de Puerto Pacheco. A agressão de 1928, no Fortim Vanguardis e que culminou com a intervenção dos neutros, em Washington, para obrigar o governo de Assunção a reconstruir o fortim e retroceder até suas antigas posições, evitando-se, assim, o conflito belico que parecia iminente. As novas agressões de 1932.

As negativas sintomaticas do Paraguai em assinar um pacto de não agressão proposto pela chancelaria boliviana e por ultimo a agressão de Chuquisaca, origem e principio da atual contenda. Não é verdade, portanto, que o Paraguai tenha buscado sempre a causa do direito e não haverá tribunal no mundo que desconheça a atitude prepotente daquele país e que a sua ação sem controle nos campos chaquenos seja a causa principal da mais cruenta das guerras que a America já viu!

A questão dos padrões

Medidas para limitar a competição niponica na India

MANCHESTER, 27 (A. B.) — A Camara de Comercio baixou um comunicado externando o seu descontentamento por causa da demora por parte do governo japonês no sentido de autorizar o inicio da conferencia de comercio anglo-japonêsa a realizar-se em Londres, acrescentando que os interesses inglêses não podem ser tratados com tanta delonga.

Alem disso, a Camara refere-se ás medidas que devem ser postas em pratica no sentido de impedir ou limitar a competição niponica na India e em outros mercados que pertencem aos inglêses.

A questão dos padrões é outro assunto para o qual a Camara de Comercio de Manchester chama a atenção das autoridades britanicas.

MOMENTO ESPANHOL

Sangrentos conflitos entre estudantes e a policia

Grande cisão no partido agrario por haver aderido ao regime republicano

MADRID, 27 — (União) — Teve grande repercussão nas provincias a escaramuça ontem verificada entre os estudantes, e da qual resultou sair um deles gravemente ferido, conforme a nossa noticia anterior. Em varios pontos do interior da Espanha houve tiroteios entre os academicos de medicina, tendo o governo tomado energicas providencias, para que fôsse posto um termo aos incidentes ultimamente verificados, e afim de que não assumam eles maiores proporções.

AÇÃO DE DESORDEIROS

VALENÇA, 27 — (União) — Alguns desordeiros atacaram uma farmacia no caminho de Monte Olivo, de propriedade do sr. Nebot. Ao defender-se dos atacantes, este senhor foi assassinado pelos mesmos, os quais fugiram em seguida. A policia foi-lhes no encalço, e pouco depois de cometido o crime, á meia noite do mesmo dia, conseguio prende-los.

CISÃO NO PARTIDO AGRARIO

MADRID, 27 — (União) — Ante a declaração do Partido Agrario, aceitando o regime republicano, os jornais publicam notas dos srs. Conde de Ramones, Fanjul, Abilio, Calderon, Gosalbes e Martinez Azagra, separando-se do partido.

REFORMA DA LEI AGRARIA

MADRID, 28 (União) — Dentro de poucos dias o Ministro da Agricultura apresentará ás Côrtes a reforma da lei agraria que está sendo elaborada, assim como a de arrendamentos.

NOVO COMANDANTE DE CATALUNA

BARCELONA, 27 — (União) — A generalidade acaba de nomear chefe das forças de segurança de Catalunha o comandante de infantaria, Don Juan Ricart March, sendo muito bem recebida essa nomeação.

A INCORPORAÇÃO DOS LATIFUNDIOS DO ESTADO

MADRID, 27 — (União) — Foi apresentado ás Côrtes um projéto de lei pedindo que os latifundios incorporados ao Estado, e pertencentes aos grandes de Espanha pelos sucessos de 10 de Agosto, sejam valorisados e pagos aos seus ex-proprietarios, para a expropriação. Foi, tambem, apresentado um outro projeto pedindo a revogação de lei que impõe o confisco dos bens de todos aqueles implicados nesses acontecimentos.

SURGEM AS ELEIÇÕES MUNICIPAIS E PROVINCIAIS

MADRID, 27 — (União) — A renovação espanhola apresentou uma proposta pedindo que se verifiquem as eleições municipais e provinciais antes do dia 1 de Maio proximo.

COTAÇÕES DA BOLSA

MADRID, 27 (União) — A bolsa funcionou ontem com a seguinte cotação: Francos 46.90 — Libras 33.25 — Dolar 7.25 e pesos argentinos 2.60.

A esterilização na Polonia

Um projeto de lei dependente de aprovação da Camara

VARSOVIA, 27 — (União) — A imprensa polaca comunica que o Ministerio da Justiça elaborou um projéto de lei, o qual será dentro de poucos dias submetido á aprovação da Camara. Esse projéto refere-se á introdução na Polonia, da esterilização de enfermos hereditarios, á qual se submeterão em primeiro logar os loucos. No decorrer do ano passado foram constatados, somente na cidade de Lodz, 1.873 casos de pessoas atacadas de oftalmia egipcia.

As autoridades sanitarias tomaram todas as medidas energicas e profilaticas contra tão contagiosa molestia.

O novo presidente da Great Western

LONDRES, 27 (União) — Para substituir, como sucessor, o visconde Churchill, foi eleito o sr. Robert Horne, ex-chanceler do erario, para o cargo de presidente da Great Western.

O presidente da Colombia chegou a Leticia

BOGOTA', 27 (União) — Viajando em um aparelho do exercito, chegou ontem a Leticia o sr. Alfonso Lopez, que vem acompanhado de sua familia.

O futuro presidente da Republica é esperado nesta capital amanhã.

OS CAMISAS NEGRAS PROCURAM EMPOLGAR A INGLATERRA

E se dispõem a terçar armas em nome do rei e da patria

LONDRES, 27 — (União) — O "Daily Mail" publica o terceiro artigo de Lord Rothermere, sobre os Camisas Negras, e no qual declara o articulista que a luta de classe continua a ser ainda um dos perigos mais graves que ameaçam a Inglaterra. Esta luta é fomentada por homens que visam a revolução socialista, ainda que eles preguem um programa de reforma e progresso social.

Depois de fazer alusão á nova regulamentação organisada na Inglaterra, pelos comunistas, Rothermere diz textualmente o seguinte: "A afirmação segundo a qual os Camisas Negras baseiam a sua politica na violencia, é ridicula. Os agrupamentos são organisados tão somente para a defesa, e a violencia só é empregada contra os agressores. Os Camisas Negras terçam armas em nome do Rei e da Patria, com metodos constitucionais e inspirados em principios de puro patriotismo. Dentro da Patria, como fóra dela, o alvo dos Camisas Negras é a paz, é simplesmente a ordem. Os esforços politicos democraticos para assegurarem a paz, cairam em descredito. Numerosas comissões em Genebra apenas obtiveram acordos entre as nações, ao passo que o progresso dos Camisas Negras, em todo o mundo, oferece uma base mais segura e mais solida para uma Entente nacional. Uma outra esperança de paz é que os chefes do movimento fascista em todo o país são homens que viveram na guerra, e reconhecem melhor os seus horrores que os politicos que não a viram de perto porque nela não tomaram parte".

O proprio jornal "Daily Mail" observa que o movimento dos Camisas Negras espalhou-se rapidamente por toda a Escocia.

A mania de um rico

Distribuia dinheiro com a multidão

ATENAS, 27 (A. B.) — Um dos homens mais ricos do país, o milionario Ramos, causou grande sensação nesta capital, por haver aparecido a uma janela do segundo andar de sua residencia e começado a jogar notas de 100 e 200 dracmas para a rua.

Dentro de alguns instantes, a rua se encontrava transformada em verdadeiro campo de batalha.

A policia teve de intervir para dispersar a multidão.

Ramos foi interrogado cautelosamente pela policia e transferido para uma casa de saude.

O intercambio cultural na formação da nova escola medica brasileira

Discurso pronunciado, na Faculdade de Medicina do Recife, na solenidade de recepção ao prof. Rocha Vaz, pelo doutorando Galvão Raposo, orador da Sociedade de Internos dos Hospitais do Recife

Quiz a ilustre Congregação da nossa Faculdade de Medicina, na hora em se cogita da fundação da Universidade do Recife, oferecer-nos, através de preleções do eminente prof. Rocha Vaz, um mundo novo de conhecimentos.

Falando pela Sociedade de Internos dos Hospitais do Recife, quero fazer sentir da nossa simpatia, do nosso entusiasmo pela magnifica oportunidade que se nos depara.

Vivendo com a finalidade unica de promover o desenvolvimento cultural dos academicos de medicina está a nossa organisação estudantina sempre pronta a aplaudir e estimular todas as iniciativas desta ordem.

E' de ontem o nosso apêlo em favor de providencias que viessem a facilitar a presença em Recife de vultos notaveis, da medicina brasileira. Portanto, ufanosos nos sentimos em proclamar que Otavio de Freitas a quem já devemos a fundação do nosso curso medico e os seus ilustres colaboradores se tornaram credores de mais esta apreciavel benemerencia.

—

Talvez produto de inteligentes campanhas jornalisticas, nos ultimos tempos temos assistido a organisação, na maioria dos Estados brasileiros, de caravanas academicas com o fim de procurar estreitar o nosso intercambio cultural.

Infelizmente, porém, apesar da já exagerada fertilidade desses embaixadas, só em raros e honrosos casos têm estas contribuido para aproximações de natureza cultural. Na sua maioria, as excursões realizadas são revestidas de aspecto puramente turistico.

Os jovens caravaneiros ao chegarem ao centro escolhido para suas observações, dedicam quasi todo o tempo de sua curta permanencia a passeios e festas eminentemente sociais.

Embora sejam realizadas essas viagens, nas mais das vezes, dentro do periodo letivo, quando em pleno funcionamento os cursos das diversas Faculdades, não se interessam em visitar os anfiteatros afim de ouvir as prelecções dos mestres nem tão pouco enveredam pelas enfermarias ou laboratorios em busca de informações sobre um caso clinico interessante ou um metodo de analise desconhecido. Nem ao menos promovem palestras cientificas afim de dar aos seus colegas visitados um atestado de sua capacidade realizadora, do seu valor intelectual, e de sua veracão á Ciencia. E assim, fica o intercambio cultural, que se propõem intensificar relegado a plana secundaria.

Não se veja nas minhas palavras uma desaprovação formal, absoluta a tais excursões. Num pais de vasta extensão territorial como o Brasil é patriotico e não será fora de proposito que os filhos do Norte vão ter as favorecidas regiões meridionais e os desta busquem conhecer o setentrião.

Representa, bem o sei, um prazer espiritual dos maiores, descortinar novos horizontes, contemplar a beleza de paisagens diversas, conhecer outras gentes. Mas, meus senhores não é realmente esta a primordial finalidade, nem deve ser a principal preocupação das embaixadas universitarias.

Ha uma finalidade maior, e, que não devia ser esquecida por todos os que se entregam ás lutas da inteligencia: é a comunidade intelectual; é a aproximação dos estudiosos para harmonicamente transmitirem e assimilarem, sem egoismo, nem preconceitos bastardos, os pensamentos uns dos outros.

—

O ilustre professor Valdemar Ferreira, quando de seu regresso do exilio fez-me sentir a idéa magnifica que já fôra objeto de cogitações suas e de um dos professores da Faculdade de Direito do Recife, de estabelecer-se, ao invés desses turismos recreativos, um regime oficial de estagio mutuo de professores e alunos nas diversas escolas do pais.

A iniciativa, embora mais onerosa, é das mais inteligentes e oportunas, com resultados muito mais eficientes no tocante á intensificação do nosso intercambio cultural.

Para o curso medico sobretudo seria providencia de incontestavel valor.

E' preciso atentar em que, na hora autal, sobreleva a preocupação do terreno, ou melhor em que prepondera o conceito de que não ha doenças e sim doentes, seria proporcionada a mestres e alunos uma explendida oportunidade para melhor estudo das diferenças individuais e da importancia das influencias que as estimulam.

Essas modificações individuais condicionadas como o são a fatores endogenos e exogenos poderiam ser conhecidas com mais acerto no tocante ao homem brasileiro.

Com o desenvolvimento a que chegou a Ciencia do Individual nunca será demais que se investigue sobre os fatores de natureza exterior que estão a influir nas variações individuais como sejam: clima, alimentação condições de vida, etc.

Valdemar Besardinelli, ocupando-se de tais influencias diz que "a seleção artificial, a variabilidade de habitat, e de alimentação, a diversidade de profissão, as doenças e uma duração de vida relativamente longa permitindo a ação demorada dessas causas, determinam a diferenciação dos individuos. Si analisarmos, além disso, as variações segundo o sexo, a idade, as estações o periodo nictemerico, concluiremos que um individuo num dado momento é diferente de si mesmo considerado em outro momento qualquer. A individualidade é um perpetuo vir-a-ser".

Já Hipocrates, ao seu tempo, assinalava: "Os europeus que habitam as montanhas, os paises aridos, elevados, sêcos, onde as estações são muito variaveis, são naturalmente de grande estatura, laboriosos e valentes; no seu caráter ha alguma coisa de agreste e selvagem. Os que habitam nos vales, nos paises cobertos de pastagens, abrasados por asfixiantes calores, mais expostos nos ventos do Sul que aos do Norte são geralmente baixos desproporcionados e grosses". "Os que habitam logares elevados, arejados ao sol e ao mesmo tempo humidos são ordinariamente altos, parecendo-se muito uns com os outros, os seus costumes são menos viris e mais suaves. Os que habitam os terrenos leves sêcos e nu's são de constituição sêca e nervosa e de uma pertinacia invencivel". "Em todos os logares, onde as estações diferem muito os homens apresentam tambem, grandes diferenças de aspecto e de temperamento, bem como de costumes e de habitos.

Pelas palavras acima transcritas verifica-se que o grande sabio grego já no seu tempo se preocupava, embora com relativo exagero no tocante a importancia dos fatores exteriores, das questões concernentes as diferenças individuais que hoje se concretisam na Biotipologia, á Ciencia da Personalidade.

Continuando a tratar das variações resultantes das influencias do meio, é interessante referir as teorias dos modernos antropo-geografistas estadunidenses que dão ao clima importancia acentuada, com relação aos variantes da capacidade de trabalho e energia, dividindo os climas em estimulantes e não estimulantes.

W. Boven, de Loussane, tratando do palpitante assunto, diz que as influencias mesologicas e as questões de hereditariedade na obra comum da ontogenese dividiram o mundo sabio.

Na sua obra "A Ciencia do Carater" depois de estudar minuciosamente as diversas opiniões sobre as influencias mesologicas e hereditarias na formação da constituição, conclue:

"O regime de vida dum individuo não modifica praticamente os seus traços correlativos de raça, modificam as mais das vezes e, profundamente, seus traços constitucionais. A estas modificações correspondem sempre as modificações do carater".

E' bem verdade que nem todos os constitucionistas dão aos fatores exteriores o mesmo apreço. Kretschmer, por exemplo, diz que os fatores exogenos na formação da constituição tem a sua importancia relativa.

O Brasil presta-se sobremodo a tais estudos por ser um pais que possue bem acentuada variedade climaterica.

Não é menor campo de experimentação, o nosso pais, no tocante ás variações das estações, assunto, que, como afirmam alguns constitucionistas de autoridade, ainda não está elucidado devidamente.

Meus senhores:

A significação de tais questões foi aqui posta em relêvo para positivar a importancia de um honesto intercambio cultural, e, sobretudo, como homenagem especial ao prof. Rocha Vaz, um dos mais autorisados pregoeiros de uma renovação da nossa medicina.

—

Sr. prof. Rocha Vaz:

Acabais de receber pela palavra do ilustre prof. Gilberto Praga Focha as saudações do professorado medico de Pernambuco.

O acatado mestre de Fisiologia já fez sentir ao auditorio quem é o prof. Rocha Vaz.

Desnecessario será, portanto, que eu tambem venha falar da personalidade do mestre insigne, cuja mocidade já se foi, mas, não levou com ela o fulgor do talento, o aguçado senso clinico, a capacidade realizadora, e o espirito de renovação.

O prof. Rocha Vaz, com todo entusiasmo proprio das almas moças, ainda nesta hora nos dá mostras exuberantes da sua vivacidade de inteligencia, ensaiando no Brasil, á cabeceira dos doentes que o procuram, como semiologista bem avisado, as idéas de Viola Pende, Kretschmer e de outros constitucionistas, na preocupação altamente patriotica de elevar bem alto a nova escola medica brasileira.

Nada me resta adiantar pois sobre essa figura de cientista que é uma afirmação de esforço e inteligencia, cujo nome e obras eruditas já lá se foram por fronteiras afora numa mais bela demonstração do valor da gente do Brasil.

Não sei, sr. prof. Rocha Vaz, se para o mestre será mais grato ao coração sentir os louros que lhe consagram os companheiros de sacerdocio, ou se o estimulo dos moços estudantes. O conceito da classe é nobre galhardão, mas por certo não serão menos interessantes as palmas, da mocidade, que embora com o espirito em formação, pensa, reflete, tem consciencia e tambem sabe fazer o seu sincero julgamento.

Recebei, pois, sr. prof. Rocha Vaz as homenagens da Sociedade de Internos dos Hospitais do Recife, de par com os nossos desejos de que continueis os vossos estudos em busca de uma humanidade melhor, uma humanidade isenta de sofrimentos, uma humanidade higida e por isso mais eficiente, mais feliz, mais nobre e mais bela!

RADIO ELETRICIDADE

RADIO CLUBE DE PERNAMBUCO

(P. R. A. 8)

(Da Confederação Brasileira de Radio Difusão)

ONDAS: 410,35 METROS

Studio: Av. Cruz Cabugá, 394

Fone: 2334

PROGRAMA PARA HOJE

9 horas — Jornal da manhã. Telegramas. Notas diversas.

9,15 — Discos.

10 horas — Literatura.

10,10 — Continuação do programa de discos.

11 horas — Intervalo.

11,30 — Discos classicos da CASA PARLOFON.

12 horas — HORA CERTA para a capital — Discos populares da CASA PARLOFON — Numeros de piano pela senhorinha Iná Silva.

13 horas — Intervalo.

15 horas — Transmissão do estudio do Radio Clube da opera CARMEN, de BIZET, (Completa) cantada pelos artistas da opera de Milão. Albuns de discos gentilmente oferecidos pelo nosso consocio sr. Bartolomeu Marques.

17 horas — Intervalo.

18 horas — MEIA HORA INFANTIL. Variedades por crianças. GRANDE CONCURSO INFANTIL.

18,30 — TRINTA MINUTOS COM ALDA GARRIDO E SUA COMPANHIA. Programa oferecido pela consagrada artista ALDA GARRIDO aos ouvintes do Radio Clube.

19 horas — HORA CERTA para o interior do Estado. RADIO PROGRAMA. Programa variado com o concurso das senhorinhas Vilma Carmen, Maria Valois, Ceci Farias, srs. José Jorge, Antonio Silva e do pianista Rosalvo Moreno.

20 horas — QUARTO DE HORA "CAXIAS", oferecido pela casa de modas e fazendas ARMAZEM CAXIAS.

20,15 — Continuação do RADIO PROGRAMA.

20,30 — Discos selecionados da CASA PARLOFON.

22 horas — FINAL.

Fôro e Judicatura

AUDIENCIAS DE AMANHA

CRIME

Dr. Julio Campelo, juiz municipal da 2.ª vara, ás 10 e ás 14 horas.

Escrivão: dr. Luiz Almeida.

—

Dr. Aureliano João Dias, juiz municipal da 3.ª vara, ás 14 e ás 14 1|2 horas.

Escrivão: dr. Alcides dos Anjos.

—

Dr. Carlos Valente Ribeiro, juiz municipal da 4.ª vara, ás 13 e ás 14 horas.

Escrivão: dr. Euclides Pinto.

—

SUMARIADOS

Serão sumariados amanhã, nas diversas varas criminais os seguintes denunciados:

Segunda vara — Lafaiete Lopes Reis, José Balbino do Nascimento, vulgo "Guaguinho" e Luiz Lolito de Azevedo, vulgo "Lolito".

Terceira vara: — Noé Ramos Lins e Manuel Oliveira Rocha.

CIVEL

Petição inicial para uma ação de despejo

Deu entrada no cartorio do escrivão Ferraz, uma petição do advogado Neemias Guciros, requerendo em nome de Americo Alves a citação de Antonio Maria da Silva para um arbitramento preparatorio duma ação de despejo.

A petição foi distribuida ao dr. Osvaldo de Souza, juiz de direito da 4.ª vara.

—

APRESENTOU RECONVENÇÃO NUMA AÇÃO SUMARIA DE INDENIZAÇAO

O advogado Pedro Americo Verneck, por parte da Pernambuco Tramways, contestando a ação sumaria de indenização movida contra a mesma, por José Otaviano Albuquerque e sua mulher, apresentou uma reconvenção, no sentido de serem os reconvindos condenados a pagar á reconvinte a importancia de 160:000$000 e mais todos os prejuizos por ela sofridos, inclusive honorarios de advogado e custas.

—

Rehabilitados comercialmente

O dr. Genaro Meira Freire, juiz de direito da 6.ª vara, julgou por sentença a rehabilitação de José Nunes da Cunha, Ildefonso Nunes da Cunha e Antonio da Cunha Muniz, socios componentes da firma Cunha Muniz & Cia., desta praça.

—

CRIME

1.º CARTORIO

Razões de apelação

Deram entrada no 1.º cartorio crime as razões de apelação no processo de Ribeiro Amaral, incurso nas penas do artigo 267 da Consolidação das Leis Penais.

—

Libelo

O dr. 1.º promotor publico apresentou ao dr. João Tavares, juiz de direito da 1.ª vara crime, o libelo de José Francisco de Oliveira, vulgo Pilotinho, denunciado no artigo 294, paragrafo 1.º da Consolidação das Leis Penais.

—

2.º CARTORIO

Denuncias

O dr. Evandro Neto, 1.º promotor publico da capital denunciou de Arlindo Camilo Bezerra e Demetrio de Barros, incursos respectivamente nas penas dos artigos 267 combinado com o 273 da Consolidação das Leis Penais.

—

Inicio de sumario

Terá inicio na proxima segunda-feira, ás 10 horas, o sumario de culpa de Lafalete Lopes Reis, incurso nas penas do art. 356, combinado com o 358 da Consolidação das Leis Penais.

—

Prosseguimento de formação de culpa

Na segunda-feira 29 do corrente, ás 14 horas, prosseguirá o sumario de culpa de José Balbino e Luiz Lolito de Azevedo, vulgo Lolito, incursos no artigo 330, paragrafo 4.º da Consolidação das Leis Penais.

—

Inquerito recebido

Deu entrada ontem, no cartorio do escrivão Luiz Almeida, o inquerito policial procedido contra Manuel Ferreira da Costa Campos.

—

3.º CARTORIO

Sumario de culpa

Continuará amanhã o sumario de culpa de Noé Ramos Lins, soldado da Brigada Militar, incurso nas penas do artigo 303 da Consolidação das Leis Penais.

Inicio de sumario

Inicia-se amanhã o sumario de culpa do charlatão Manuel de Oliveira Rocha, denunciado nas penas do art. 125, acusado de exercer ilegalmente a medicina.

—

Um relogio pertencente a uma menor que volta ao poder do curador de orfãos

O dr. Aluizio Baltar, curador de orfãos, oficiou ao secretario da Segurança Publica afim de que esse providenciasse, no sentido de voltar ao seu poder um relogio de homem, folheado a ouro, e ornado de brilhantes, que se encontrava penhorado.

Ontem, o dr. Baltar já estava de posse do referido relogio, que pertence á menor Maria de Lourdes Ribeiro.

—

4.º CARTORIO

Inicio de sumario

Teve inicio ontem o sumario de culpa de Carlos Fernandes da Silva, denunciado nas penas do artigo 294, paragrafo 2.º da Consolidação das Leis Penais.

Foram ouvidas duas testemunhas: Eudoxia Pereira do Nascimento e José Antonio Nascimento.

—

Diligencia preliminar

Serão ouvidas amanhã as testemunhas José Martins Gomes, vulgo Timbu' e a menor Severina Leal, num crime de sedução.

Será ouvido tambem José Martins Jorge, vitima dum crime de espancamento.

Denuncias

O dr. Arnobio Tenorio, 4.º promotor publico, denunciou de Pedro Vicente da Silva, José Viana e Avelino José de Souza incursos respectivamente nas penas dos artigos 267, 304 paragrafo unico e 303 da Consolidação das Leis Penais.

—

INSTALAR-SE-A' AMANHÃ A 1.ª SESSAO DESTE ANO DO TRIBUNAL DO JURI

Deverá instalar-se amanhã ás 14 horas, a 1.ª sessão deste ano do Tribunal do Juri, sob a presidencia do dr. João Tavares da Silva, juiz de direito da 1.ª vara crime, com a assistencia do dr. Arnobio Tenorio, servindo de escrivão o dr. Julio de Melo Filho.

E' a segunda vez que se anuncia a inauguração dos trabalhos do juri, sendo da primeira vez adiada a sessão inaugural, uma vez que os jurados sorteados não compareceram em numero suficiente.

Entrará em julgamento o réu Ezequiel Francisco Soares, cuja defeza está a cargo da Assistencia Judiciaria.

O libelo de Ezequiel Francisco Soares é o seguinte:

— Grau maximo do artigo 294 paragrafo 2.º da Consolidação das Leis Penais. Não ha agravantes, tendo o réu sido preso a 7 de novembro de 1928.

Entrou em julgamento no dia 20 de abril de 1931, sendo absolvido por 3 votos. Foi seu advogado o dr. Carlos Rios.

O promotor apelou e o Superior Tribunal mandou Ezequiel a novo julgamento, em acordão de 18 de março de 1932.

O desembargador Neves Filho votou vencido, justificando-se do seguinte modo: "Na madrugada de 4 de novembro de 1928, á rua do Bomfim, desta cidade, José Galdino e Ezequiel Soares, em luta, feriram-se reciprocamente, acontecendo falecer o primeiro, em consequencia dos ferimentos que recebeu. Ignorando-se, em face dos autos, qual deles foi o agressor, pareceu-me justa a absolvição do apelado, com fundamento no artigo 32, paragrafo 2.º da Consolidação das Leis Penais.

Por isso nego provimento á apelação interposta pelo dr. promotor publico, para confirmar a sentença apelada."

—

JURI

Foram absolvidos os indigitados responsaveis pelas violencias no Teatro Santa Isabel, na noite da conferencia de João Neves

O dr. José Tomaz de Medeiros Correia, juiz de direito da 2.ª vara, absolveu o bacharel Joaquim Carneiro Nobre de Lacerda e outros, acusados como responsaveis pelas violencias ocorridas na noite de 30 de janeiro de 1930, no Teatro Santa Isabel, na conferencia politica do tribuno João Neves da Fontoura.

—

Requereu ao juiz permissão para remover um preso da Casa de Detenção para o Hospital de Alienados

O academico Eraldo Gueiros Leite requereu ao dr. juiz de direito da 1.ª vara a remoção de seu constituinte José Alves dos Santos, vulgo Corumba, da Casa de Detenção para o Hospital de Alienados, onde deverá ser submetido a exame mental.

—

CONSELHO PENITENCIARIO DE PERNAMBUCO

Reune-se, amanhã, ás 15 horas, em sua séde, no edificio da Penitenciaria e Detenção, o Conselho Penitenciario deste Estado, afim de resolver varios pedidos de livramento condicional.

Antes da sessão, realizar-se-á a solenidade do livramento condicional concedido por sentença do dr. juiz de direito da comarca de São Lourenço da Mata, ao sentenciado Antonio Pedro Tenorio, vulgo Chico Pedro, condenado naquela comarca por crime de homicidio.

A lei do paletó e dos pés descalços

O episodio é pitoresco e vale registado. O prefeito de Manáus, querendo dar novo tom de civilização á cidade, determinou que os vendeiros, vendedores ambulantes, caixeiros de mercearias e armarinhos e demais empregados de casas comerciais retalhistas que tivessem contacto com a freguezia só podessem exercer suas atividades vestidos com paletó.

Foi um sucesso. A sensacional novidade alvoroçou. E veio a grita. Andar de paletó o dia todo em Manáus, terra do calor, é mesmo de amargar.

Mas, ao invés das atitudes hostis de brutalidade, os condenados ao cosimento revidaram o ato do prefeito de um modo singular.

E preferiram fazer humorismo. No dia seguinte ao decreto a cidade apresentava um aspecto gaiato. Os caixeiros, vendedores ambulantes, merceeiros e mais atingidos pela lei do paletó amanheceram envergando, na sua grande maioria, fraque, smoking ou mesmo casaca. E um peixeiro, trajando fraque e tendo na lapela um cravo branco, bateu, solenemente, á porta da residencia do prefeito para vender a sua mercadoria...

Recife está precisando de uma iniciativa parecida, de parte do poder publico, não para obrigatoriedade do paletó, mas no sentido na proibição dos pés descalços.

Em São Paulo, no Rio e em Belo Horisonte, como sucede nas grandes cidades estrangeiras, não se vê essa multidão de pés descalços que Recife ostenta, permanentemente, no vai-e-vem das ruas principais, num flagrante doloroso.

A's vistas dos turistas e dos passageiros em transito, á chegada dos transeoceanicos, os grupos descalços se concentram, nos armazens das Docas, dando a impressão de que isso aqui é uma triste e recusada cubata africana. E até não lhe faltam os mocambos do Senegal...

Os pés descalços, além do aspecto inestetico e selvatico, é um habito condenado, tambem, pela higiene. Facilita a contaminação de doenças.

Já é tempo de, com a coragem revolucionária do prefeito de Manáus, irmos reagindo contra os velhos vicios coletivos da provincia e encaminhando nossa gente para a civilização, que se não afere, apenas, pelo numero de arranha-céus e de palacios, mas, sobretudo, pelos bons costumes.

Quanto ao uso do paletó nenhuma casa elegante que se prése consente mais que os seus auxiliares recebam as senhoras de fino trato em mangas de camisa, tresandando a suór.

E bem poucos são os que estimam permanecer no habito do coletinho de lã que, em certo tempo, deu á rua do Rangel um tom caracteristico...

Para os recalcitrantes não precisa melhor decreto de repressão do que o uso da liberdade de escolha por parte da freguezia.

A espectativa em torno de um discurso

E, afinal, o entusiasmo passou...

RIO, 27 (Meridional) — O sr. Fernando Magalhães chegou ao palacio Tiradentes com a preocupação de inscrever-se de qualquer maneira para falar.

Desde ontem que o constituinte fluminense tem o discurso engatilhado contra a intervenção do sr. Flôres da Cunha nos trabalhos da Assembléa.

Afinal depois de andar muito á procura dos oradores inscritos para lhe cederem a vez, conseguiu com o sr. Augusto Lima a cessão da palavra.

Uma vez na tribuna o sr. Fernando Magalhães, todas as vistas e todos os ouvidos se voltaram para ele. Houve uma arregimentação.

Mas o deputado desiludiu muita gente.

Fez uma critica serena sobre a intromissão do sr. Flôres da Cunha nos trabalhos da comissão dos 26, não atacando pessoalmente o interventor gaúcho.

Um deputado dos pampas que pedira a palavra para fazer a defesa do sr. Flôres da Cunha desistiu de tal proposito alegando não haver motivo.

O sr. Augusto Simões Lopes ouvido pela Agencia Brasileira, teve a mesma resposta.

Ao que parece o sr. Fernando Magalhães estava decidido a fazer forte ataque tendo recuado deante da atitude da maioria, especialmente das bancadas gaúcha e baiana, as quais estavam a postos para dar a resposta.

O objetivo da viagem do interventor mineiro ao Rio

RIO, 27 (Meridional) — Falando á imprensa, o interventor Benedito Valadares, que acaba de chegar do seu Estado, disse vir tratar apenas dos interesses administrativos do seu Estado.

Adiantou que esses interesses são diversos, não podendo portanto especificá-los como queriam os jornalistas.

Declarou que o que o interessa particularmente é a conclusão das negociações iniciadas pelo seu secretario junto ao chefe do governo da Republica, no sentido de ser feito a Minas o pagamento de uma certa importancia que lhe deve a União.

Sobre a situação politica disse que nada sabia, uma vez que só se preocupava com a administração do seu Estado.

Declarou ainda o interventor mineiro que somente voltaria a Belo Horisonte depois de solucionado o negocio do seu govêrno.

O sr. Benedito Valadares acha-se hospedado no Copacabana Palace.

Interventoria do Rio Grande do Norte

O tenente Geisel no cartaz

NATAL, 27 (União) — Foi muito bem recebida aqui a noticia da provavel candidatura do tenente Geisel para substituir o interventor Mario Camara.

O tenente Geisel exerce atualmente, o cargo de secretario geral do Estado da Paraiba.

O MOMENTO INTERNACIONAL

AINDA O ESCANDALO DE BAYONNE E A SITUAÇÃO DO GABINETE

O escandalo de Bayonne, com as suas repercussões no mundo politico francês, não afeta de maneira nenhuma esse nobre pais.

A verdade é que em torno do caso se está fazendo a elucidação mais completa, de modo a que nada fique na sombra.

A França dá assim uma prova de extraordinaria coragem e franqueza, atitude essa que está em contraste com o que se observa em certos paises, de regime autoritario, onde escândalos desse porte são cuidadosamente dissimulados e guardados, como segredo de Estado.

Na França, o assunto está sendo debatido em plena luz, e dôa a quem doer os culpados não ficarão impunes.

Os ultimos telegramas nos dizem que o ministro da Justiça sr. Raynaldy acaba de pedir demissão, e, apezar da energia com que tem agido o sr. Chautemps, volta-se a insistir na possibilidade de uma nova crise ministerial.

—

O que toda opinião reputa verdadeiramente um escandalo é que Stavisky, que já era conhecido como falsario, (e o proprio Chautemps confessou na Camara que o processo de Stavisky fôra adiado 19 vezes), tenha logrado infiltrar-se nos meios governamentais.

Descrevendo a historia do aventureiro, o chefe do governo lembrou que ele fôra posto em liberdade provisoria devido a um laudo medico.

Disse que, apezar das reclamações reiteradas da policia, tinha sido impossivel encarcerar certos acusados e acrescentou que havia pedido ao ministro da Justiça que organizasse uma prisão-hospital para manter presos os acusados, mesmo quando se achassem enfermos.

Recordou os dezenove adiamentos do processo contra Stavisky e declarou que essa era a falta mais grave de quantas tinham sido verificadas.

Referiu-se ás condições em que Stavisky tinha sido expulso das emprezas concessionarias do jogo e depois autorizado a delas participar.

Tratou das operações do criminoso no "Credito Municipal" de Orleans e disse que, então, fôra apresentado um relatorio quasi profetico, em que se anunciava que aquele sereia operar em Bayonne.

Desse relatorio o controle da Segurança Geral só teve conhecimento indireto.

O presidente do conselho reconheceu que houve ai faltas evidentes, por quanto se o relatorio tivesse sido tomado em consideração, Stavisky não poderia ter agido com sucesso em Bayonne.

O que certos deputados da direita têm reprochado ao governo é o fato, por exemplo, dos ministerios do Trabalho e do Comercio não terem feito controlar os bonus, cuja colocação recomendavam, e o fato de, descoberta a burla, não ter a Segurança Geral agido para a prisão imediata de Stavisky.

Daí a pergunta do deputado Doumange, interpelando Chautemps:

"Quereis que confiemos na vossa ação, mas o inquerito está sendo conduzido pelos que nele deviam estar envolvido. O chefe do Fôro poderia ser objeto de um inquerito. Não podeis pois presidir este inquerito. As acusações são as mesmas no dominio politico e no judiciario."

Um momento dramatico foi quando Tardieu levantou-se na Camara para interpelar o governo.

Lembrou varios grandes escandalos ocorridos na França e no extrangeiro e afirmou que nenhum deles tinha assumido as proporções do caso Stavisky. Era, com efeito, a primeira vez que uma trapaça formidavel se consumava por intermedio de um estabelecimento publico.

Dirigindo-se ao sr. Chautemps, o sr. Tardieu exclamou "Imaginais dar uma impressão de justiça completa, quando na verdade representais apenas o Partido Radical ou os dois partidos socialistas!"

Toda a agitação, que se está formando em torno do caso, pode de momento para outro provocar a queda do governo, o que de resto já foi ontem aqui admitido.

EM TORNO DO NOSSO ORÇAMENTO ESTADUAL

Um memorial da Associação Comercial de Pernambuco ao governo do Estado

Em torno das disposições orçamentarias sobre a maneira de serem distribuidos no corrente ano os diversos impostos de classe, a Associação Comercial de Pernambuco remeteu ao sr. interventor federal o seguinte memorial:

Recife, 23 de Janeiro de 1934.

"Ilmo. sr. Interventor Federal neste Estado — A Associação Comercial de Pernambuco, legitima interprete do comercio, vem perante V. Excia. reclamar contra os dispositivos dos numeros 1, 2, 3, 4, 5, 6 e 7, do ato n. 1.871 de 29 de Dezembro do ano passado, que modifica a forma de coleta do imposto de Industria e profissão da tabela n. 4, do orçamento atual, pelas razões que passa a expôr: — N. 1 — O contribuinte notificará á Recebedoria do Estado dentro do mês de Janeiro quais os artigos do seu comercio, e o volume de operações de cada um destes artigos no exercicio anterior, pelo livro de movimento comercial. N. 2 — Recebidas as notificações, a Recebedoria fará a repartição distribuindo pelas classes em que incidirem os estabelecimentos o imposto em relação ao vulto de operações de cada firma. Ao espirito desconhecedor da vida comercial poderão parecer facets de execução as disposições acima referidas, mas aos que estão habituados aos labores do comercio, á primeira vista, verificam a sua impraticabilidade. Vejamos. Não é possivel ao contribuinte fornecer o volume de operações de cada artigo separadamente, porque as vendas são registadas englobadamente. A variedade de artigos não permite fazer o registo das vendas diarias especificadamente e nem a isto está o negociante obrigado para efeito do pagamento do imposto federal de vendas á vista e a praso, unica forma que poderia servir de base para o calculo de seu movimento. E não acredita esta Associação que o Governo obrigue o negociante a fazer o registo das vendas separadamente, por artigo, creando mais uma escrituração especial e onerosa para tal fim.

Daí decore, sr. Interventor, que em face da inexistencia e dificuldades de elementos verdadeiros, o contribuinte recorre a calculos aproximados, incidindo em multa, sujeitando-se a um arbitramento, por presunção, quando o escopo das leis fiscais deve ser calcado em dados claros e positivos, o que não se pode verificar no caso em lide.

Estabelecido o processo de notificação obrigatoria que o comerciante não pode cumprir fielmente pelos motivos já expostos, será a coleta realisada por funcionarios das repartições arrecadadoras os quais conhecedores emeritos dos complicados processos burocraticos desconhecem a forma pratica de processar o movimento comercial, podendo assim, quasi que involuntariamente, prejudicar uns, beneficiando outros.

Outros inconvenientes poderiam ser apontados, mas a urgencia desta representação inibe de fazê-lo nessa parte.

N. 3 — A Recebedoria poderá fazer todas as exigencias necessarias afim de serem dissipadas duvidas que por acaso presume existirem nas notificações.

Coerente com o ponto de vista que tem defendido, ininterruptamente, qual seja o da inviolabilidade dos livros comerciais garantida pelo Art. 18, do Codigo Comercial, esta Associação sugere a revogação das aludidas exigencias que vem ferir profundamente os principios basicos da legislação comercial brasileira.

N. 4 — Distribuido o imposto será publicada a coleta dos estabelecimentos, dando-se o praso de 8 dias para qualquer reclamação porventura, necessaria.

O praso de 8 dias para a apresentação das reclamações que supõe esta Associação ser de 8 dias uteis, mas que o ato. 1.871, não esclarece, é demasiadamente escaso, porquanto o comerciante que não está afeito aos traquejos das leis fiscais, não pode dentro de tão curto periodo preparar a sua defesa.

N. 5 - As reclamações serão decididas pelo diretor da Recebedoria dentro do praso de 8 dias, podendo ainda o reclamante recorrer da decisão para o Interventor Federal, dentro do praso de 8 dias da decisão da Recebedoria.

Ressente-se dos mesmos inconvenientes do n. 4, inclusive a declaração de 8 dias uteis.

N. 6 — Qualquer firma que tenha deixado de fazer a notificação, no praso do artigo 1.º, será coletada ex-oficio por arbitramento do diretor da Recebedoria, sendo a coleta acrescida da multa de 20%.

Sendo, como foi acima demonstrado, inexequiveis os numeros 1 e 2, por não poderem os negociantes separar o apurado da venda de cada artigo, incidirão todos eles na coleta ex-oficio, acrescida da multa de 20%. Ora, se o negociante já atravancado com toda sorte de impostos e outras dificuldades oriundas da sensivel diminuição de negocios, tem a agravar-lhe, uma multa exagerada de 20%, sobre o natural exagero de uma coleta por arbitramento, não pode cumprir as exigencias fiscais, e portanto, em vez de beneficio aos cofres decorre, inevitavelmente em diminuição da arrecadação.

N. 7 — Os recursos encaminhados á Interventoria deverão ser informados pela Recebedoria do Estado e acompanhados, do parecer da Associação Comercial, exarado dentro do praso maximo de 8 dias.

O parecer desta Associação invocado para os recursos perante essa Interventoria, não concorrerá para esclarecer devidamente de que lado está a razão, porque, não tomando parte na distribuição do imposto, não fiscalisando e não estabelecendo equidade entre os participantes de cada classe, não poderá fazê-lo por desconhecer, da mesma maneira que os encarregados das coletas, o movimento exato de cada contribuinte. Não pode esta Associação estimar por presunção, e, segundo as suas normas de ação se informaria ao Governo em defesa dos seus associados sem que houvesse certeza da legitimidade do recurso interposto. Convem acentuar que o serviço de distribuição do imposto de Industria e Profissão, realisada por intermedio desta Associação, era feito por comissões escolhidas dentre as classes contribuintes, sob a presidencia de um Diretor, os quais conhecedores do movimento de cada um harmonisavam os interesses dentro da dotação orçamentaria. Mesmo assim, na maioria das vezes, somente após prolongados estudos e debates chegavam á conclusões justas e equitativas. Em face do exposto, impõe-se, como medida de elementar justiça, a revogação dos numeros 1, 2, 3, 4, 5, 6 e 7, do ato n. 1.871, de 29 de Dezembro ultimo, voltando o serviço de distribuição do imposto de Industria e Profissão á competencia desta Associação, com a assistencia de uma comissão de funcionarios da Recebedoria, como sempre foi feito.

E confiada no esclarecido espirito de justiça de V. Excia. espera esta Associação que o presente memorial seja atendido, com a devida urgencia, em vista de se exgotar em 30 do corrente, o praso marcado para as notificações do movimento comercial.

Aproveita o ensejo para mais uma vez reiterar a V. Excia. os seus protestos de distinção e consideração. (a) Luiz José da Silva Guimarães, Presidente.

Mande fazer os seus CLICHÊS no Atelier de Gravuras do "DIARIO DE PERNAMBUCO"

VARIAS

Talvez tenha passado despercebido aos poderes publicos estadoais a seguinte nota que a Prefeitura do Recife distribuiu, ante-ontem, aos jornais e que vamos reproduzir, textualmente:

"Em vista da diminuição do numero de bois nas feiras, conforme informações obtidas, foi permitido, a titulo precario, o abatimento de vacas, que não sejam de procedencia de qualquer localidade deste Estado.

Assim, só se permite a matança desses animais, quando são provenientes de outros Estados, uma vez provada a sua origem, por meio de documentos oficiais os quais se acham em poder da fiscalização do Matadouro, onde poderão ser examinados.

Convem notar que é de todo interesse da Prefeitura fazer cessar essa pratica, desde que melhorem as condições do mercado de gado bovino."

Essa permissão, que acaba de dar a Prefeitura do Recife, para o abatimento de vacas, que não sejam deste Estado, destinadas ao consumo publico, dá bem uma idéa da gravidade da situação, a que Pernambuco chegou, como Estado criador.

O DIARIO tem chamado, inumeras vezes, a atenção dos poderes publicos para o estado deploravel em que se encontra a nossa pecuaria, flagelada por uma serie de fatores que não tem feito mais do que diminuir o numero de nossos rebanhos.

E' fato conhecido por todos que Pernambuco não tem, infelizmente, condições naturais para o desenvolvimento em grande escala da pecuaria, de modo a permitir uma apreciavel fonte de renda. Mas uma providencia elementar se está impondo ao menos para evitar a diminuição dos rebanhos.

O censo pecuario aqui é muito incompleto, mas se sabe por estatisticas já publicadas que, de 1912 a 1920, o efetivo dos bovinos decresceu de 6,5%.

Na falta de dados positivos quanto aos outros anos, mas, para avaliar a nossa deficiencia, basta atentar para os quadros de importação de produtos de origem animal. Só em 1928, a importação desses produtos ultrapassou a soma de 66.760 contos, excluindo-se o valor dos bovinos procedentes dos Estados visinhos para serem abatidos em Pernambuco. O secretario Cleofas, no seu Relatorio de 1932, diz que o "vulto da importação dos produtos em apreço é de tal grandeza que não podemos deixar de considerar a gravidade da situação em que nesse particular nos achamos".

— "Si se tratasse de uma outra classe de produtos, daquelas que facilmente e a razoavel preço podessemos adquirir, sem que tal aquisição representasse um sacrificio de nossa parte, só assim seria toleravel protelar-se a adoção de medidas tendentes a fomentar a sua produção — prossegue o mesmo Secretario.

"Entretanto, estamos deante de uma classe de produtos que precisamos produzir, racionalmente, e em quantidade consideravel, pois tal produção não somente virá abastecer-nos como tambem permitirá um melhor aproveitamento do nosso solo, principalmente nas zonas de pequena densidade de população".

E o mesmo titular mostrava que a "importação de produtos de origem animal, durante o quatrienio 1929-1932, apresentava uma progressão sobre a qual deviamos meditar, pois era um indice de nossa dependencia para com os mercados exportadores de país, dependencia que se tem agravado consideravelmente nestes ultimos anos. Basta dizer que se avalia em 80% o gado vindo dos Estados visinhos, para ser abatido em Pernambuco.

O sr. Interventor federal, na sua "Exposição", apresentada ao Chefe do Governo provisorio, diz textualmente que Pernambuco, outrora fornecedor de gado, não produzia 50% do necessario para o seu consumo.

Pois bem: deante dessa situação catastrofica, e de tal porte que a Prefeitura permite sejam abatidas vacas para que não falte carne á população, que faz o poder publico?

Aumenta os impostos, como fez no orçamento deste ano, sobre couros e peles, de uma maneira tal que eliminou absolutamente essa industria dos mercados exportadores, porque o nosso produto só pode chegar ás praças consumidoras em condições inferiores ás de nossos concorrentes; e manda cobrar pelo Departamento das Municipalidades o celebre imposto de dizimo (mil reis por bezerro nascido), que as folhas governistas dizem ter vindo dos tempos da monarquia.

E' inutil que o Secretario da Agricultura, com a sua reconhecida bôa vontade, vá sugerindo as suas providencias de emergencia (plantio de palma, fomento aos pequenos açudes), porque enquanto s. s. procura fazer, de um lado, o governo pelas suas repartições fiscais desmancha de outro.

E' o caso de dizer que enquanto o Departamento das Municipalidades dá o nó, o governo espicha a corda. E o criador pernambucano, lutando com as doenças, que dizimam o gado, com a sêca, com a falta de estações de monta, com tudo quanto possa protege-lo e ampara-lo, ainda tem, para dar-lhe o golpe de misericordia, a mão inexoravel do fisco, que lhe arranca a ultima camisa.

A nota da Prefeitura está a indicar que o governo deve diminuir, imediatamente, as taxas, que incidem sobre couros e peles, para não liquidar uma industria que alimenta as rendas publicas; deve mandar revogar, pura e simplesmente, o imposto de dizimo, e diminuir, por um questão de salvação publica, os tributos que pesam sobre o criatorio, afim de que Pernambuco não assista a essa lamentavel matança de vacas, que é um indice alarmante da penuria a que chegamos.

***

O Secretario da Justiça, Educação e Interior, respondendo pelo expediente da Interventoria Federal baixou ontem os seguintes atos:

Abrindo um credito especial de .... 18:150$000 para pagamento de gratificações dos serventuarios do Juizo dos Feitos da Fazenda, até o final do exercicio de 1933, em liquidação, resolve, tendo ainda em vista o decreto n.º 231, de 30 daquele mês, abrir um novo credito especial de seis contos e cincoenta mil reis (6:050$000), afim de ocorrer, no corrente mês, ao custeio de identica despesa.

Nomeando Severino Felix da Rocha para exercer, em comissão, o cargo de Guarda Fiscal junta a Recebedoria de Jacuipe no Estado de Alagôas, creado pelo ato n.º 1882, de 4 de Novembro ultimo, ficando exonerado a pedido, Abel Gomes.

***

Objetos perdidos e encontrados nos carros da "Tramways" — Foram encontrados nos bondes e omnibus da Pernambuco Tramways, no dia 26 do corrente os seguintes objetos: Cond. 167 — Uma caixa contendo a imagem de um santo — Bonde de Campo Grande.

Mot. 537 — Uma lata com tinta — Bonde de Madalena.

Cond. 227 — Uma bolsa de senhora com a importancia de 600 reis — Bonde de Beberibe, viagem de 11.22.

Cond. 457 — Uma sombrinha — Bonde Varzea, viagem de 11.17, a qual foi entregue a d. Josefa Amara dos Santos, residente á rua de V. Vicente n.º 4.

Cond. 77 — Uma lata com manteiga — Bonde de Campo Grande.

Cond. 181 — Um pacote contendo guias para aquisição de estampilhas — Bonde de Varzea, viagem de 11.15.

Mot. 527 — Uma planta da cidade do Recife, encontrada em um bonde extraordinario de Bôa Viagem, viagem de 17.15.

Os objetos acima poderão ser reclamados pelos interessados no Despacho da Avenida Rio Branco, em mãos do respectivo despachante.

***

Automoveis multados por infração do Regulamento do Trafego Publico, estão chamados a comparecer, no praso de 48 horas, os condutores dos seguintes veiculos:

Trafegar depois da hora regulamentar — 146. Estacionar fóra da posição normal — 918 e 1798. Não dar passagem a outro veiculo — 357. Passar a frente de outro veiculo no cruzamento — 1050. Desobediencia ao sinal — 2609. Falta de habilitação — 1136. Meio fio e o bonde parado — 2 S. M., 965 e 438. Trafegar contra mão — 191 e 3525. Rebocar outro veiculo sem licença — 2457. Interromper o trafego — 1411. Conduzir passageiros no estribo — 2565. Excesso de velocidade — 1893. Avanço ao sinal — 1385 e 1543. Parar na curva — 1371. Uso de chapéo — 2609. Revalva vencida — 4020.

—

Exame de motoristas — Foi o seguinte o resultado verificado no exame de motoristas realizado a 25 do corrente: Motorista amador aprovado: — Casemiro Souza Filho. Motorista amador reprovado. Em Regulamento — 1 Motorista profissionais reprovados: Em Regulamento — 2 Em Direção — 1 Em Maquinas 1. Faltaram: 2.

***

A Junta Medica do Estado está convidando a comparecer, amanhã ás 14 horas as seguintes pessôas: Francisco Furtado Neto, Eliza Marques de Assis, Aures Ferreira da Cunha, Cicero de Azevedo, Antonio Cirilo da Silva, Heliodoro Marcolino de Souza, Joaquim Teotonio de Carvalho, Manoel Eustaquio de Lucena, Manoel Ferreira de Oliveira, Estevão Galhardo, Pedro Alexandrino Figueira de Menêses, Manoel José da Silva, Senino Felixe Boaventura, Claudina Raposo da Silva Santos e Laura Luiz Nunes afim de serem inspecionados pela referida Junta.

***

A bem dos interesses de suas correspondencias estão sendo convidadas a comparecer das 12 ás 16 horas na 7.ª secção dos Correios e Telegrafos de Recife as seguintes pessoas:

Antonio Pereira Costa Azevedo, Antonio de Andrade Lima, Alberto da Costa Reis, Aures Ferreira da Cunha (2 cartas), Beatriz Rodrigues do Monte, B Costa & Cia., Camilo de Morais e senhora, Coutinho & Primo, Edgard Rozenbaum, Eneedino Alves, Eliza Bezerra Vasburado, José Ancelmo de Freitas, Joaquim Albino Souza, dr. João Pena e senhora, José Henrique de Barros e Silva, João Pereira Barbosa, Julio Cavalcanti, José de Souza Carvalho, José Florentino Gouda, Luciano Xavier, Maria de Lourdes Figueira Loureiro, Maria do Carmo, Manoel do Nascimento Bito, Maria do C. Costa Saldanha, Manoel Pacheco, Pedro Manta, Pedro Ideltonso da Silva, Quiteria Alexandrina da Silva, Estela Monteiro, Zulmira R. de Pereira, Delcio Minar, Francisca Maria da Conceição, Julia Nogueira de Souza, Maria Pereira.

***

Matriculas de automoveis — A Diretoria da Fazenda Municipal do Recife está recebendo até o fim do mês corrente as taxas referentes a matriculas de automoveis.

A mesma Diretoria está ainda chamando a atenção dos contribuintes para o dispositivo do § 9.º do Art. 17 do Decreto orçamentario vigente, em virtude do qual, os que não comparecerem dentro do praso improrrogavel de 30 dias, perderão o direito á conservação do numero primitivo, que será cancelado, ficando o respectivo contribuinte sujeito ao pagamento da nova placa.

***

O sr. interventor federal exarou os seguintes despachos:

Petição n.º 684 de José Luiz de Barros Sampaio — Atendido, em face das informações, pagando-se a importancia de 2838300.

Petição de Tomas de Aquino & Cia Ltda. — Deferido, nos termos do parecer do sr. Secretario da Fazenda.

***

Estão sendo convidadas a comparecer, com a maxima urgencia, á 1.ª Secção da Diretoria Regional dos Correios e Telegrafos, neste Estado, entre 11 e dezesete (17) horas, para grato de assunto de seu particular interesse, as seguintes pessôas: — requerente Uraquitan Bezerra Leite, proc. 827|34; requerente José Vidal Ribeiro Pessôa, proc. 704|34; d. Carmen Cartela Beltrão, viuva do ex-diarista Ernesto Freire Beltrão e a praticante diplomada Maria Petronila Gouveia de Albuquerque.

***

Estão sendo convidados a comparecer ao gabinete do Diretor de Obras Publicas Municipais do Recife, os seguintes requerentes: Clube Internacional do Recife, José Joaquim da Silva, Companhia Manufatora de Tecidos do Norte, Sindicato dos Empregados e Operarios da Pernambuco Tramways & Power Co. Ltd., Francisco Sá Barreto Costa, dr. Abilio Machado, Oscar & Co., Neves & Oliveira, Companhia Fiação e Tecidos de Pernambuco, Maria Caetana, João Manoel do Rego, Sebastião Alves Barboza, Maria Josefa da Conceição, Oscar Ribeiro Jordão, Terto Figueira de Farias, Adolfo Augusto de Azevedo Save, Aurea Viana Gomes, José Hermogenes, Seixas, Irmãos & C., João Batista Neto, Ernestina da Costa Oliveira, Rafael Adobati, Herdeiros de João Carneiro Rodrigues Campelo, Ascenção Alves Maia, Alberto Lundgren & Cia. Ltda., Luiz de Barros Freire, Costa & Irmãos, Diogenes de Araujo, Johannes Kramers, José Antonio Barbosa, Maria José Veloso Pessôa de Melo, Joaquim Bueiro de Oliveira Filho, Nunes Fonseca e José Carneiro de Souza, Padre Luiz Gonzaga de Lira, Julia Araujo Magalhães Bastos, Oscar A. Melo, Augusto José Pacheco Filho, Luiz Paulino Valença, Antonio Cerqueira e Olimpio Rabelo.

Estão sendo convidados a comparecer a 1.ª Divisão da Diretoria de Obras Municipais do Recife, os seguintes requerentes: Elvira Pereira Coêlho, Maria Juventina Ferreira, Maria Severina Santana, Candido Bernardo, Severino Venancio da Silva, Marcelio Ferreira Passos, Maria Elisa da Silva e Alfredo A. de Miranda Souza.

***

Estão convidados a comparecer das 12 ás 16 horas na 7.ª Secção dos Correios e Telegrafos de Recife as seguintes pessôas: Antonio Maria da Silva, Alfredo B. Rosa Borges, Argentina Alves, Arnaldo Rego, Adelia Oliveira, A. B., Zuleide Andrada da Silva, Irene Figueirôa, Josefa Maria da Conceição, José Antonio, Joaquim Rocha, Marina Xavier, Meton Morais, Mari de Arruda Camara e Siqueira Campos (2 cartas) Neli J. de Brafim.

***

Despachos retidos no Telegrafo Nacional para: Eduardo José Sousa, Sitio Cardoso Casa Amarela; Verita Palace Hotel; Lento Hotel Bela Vista; dr. Romulo Cavalcanti, av. Cleto Campelo 800; dr. Rinaldo Silva, rua Nova 353-1.º; Zeenrique; Harri; Automatica; dr. Alcedo Coutinho, rua Visconde Goiana 1637; dr. Simões Barbosa, rua Numa Pompilio 78; Paulina, rua Carvalho Mendonça 46-2.º.

***

Boletim meteorologico do serviço federal:

Em OLINDA: Das 18 horas de 26 ás 18 horas de 27 de janeiro de 1934.

O tempo conservou-se instavel durante todo o periodo, com chuvas á tarde e pela manhã.

A temperatura maxima do dia foi de 27.9; a minima foi de 25.4.

No Estado: — De 14 horas de 26 ás 14 horas de 27 de janeiro de 1934.

Pesqueira — Tempo bom em geral. Max. 33.0; min. 19.6.

Caruaru' — Tempo instavel durante todo o periodo. Max. 26.3; min. 20.3.

Surubim — Tempo ameaçador durante todo o periodo. Max. 23.3; min. 17.8.

Goiana — Tempo instavel durante todo o periodo. Max. 29.1; min. 20.0.

Geranhuns — Tempo instavel durante todo o periodo. Max. 20.6; min. 17.4.

Correntes — Tempo em geral instavel. Max. 32.3; min. 13.7.

Fernando — Tempo instavel á tarde de 26 e bom no resto do periodo. Max. 29. 4; min. 23.7.

Em outros pontos — De 14 horas de 26 ás 14 horas de 27 de janeiro de 1934.

Natal — Tempo instavel durante todo o periodo. Max.: min. 24.4.

João Pessôa — Tempo instavel durante todo o periodo. Max. 29.6; min. 22.4.

NOTA: — Não recebemos, até ás 21 horas, os despachos de Tigipió, Nazaré, Rio Branco, Cabrobó, Aracaju' e Maceió.

Agua com dioiho de cobra...

A solução do problema dagua de Caruaru' arrasta-se com a lentidão dos velhos carros de bois.

Contra a bôa vontade da administração local, disposta á encampação dos serviços, tem conspirado a falta de elementos financeiros. O emprestimo do Banco do Brasil está ainda como fruta verde á espera da sazão. E marcha para o dominio das coisas fantasticas, viventes, apenas, na imaginação dos sonhadores.

E cada dia que passa mais dificil se torna a conjuntura gerada pela deficiencia do serviço de abastecimento, verdadeiro empeço ao progresso do grande centro industrial do Estado.

Vale reeditar esse topico de **Vanguarda**, do Caruaru':

"Alem de não termos agua suficiente para o abastecimento da cidade, estamos na emergencia de não podermos mais beber essa minguada agua que ainda existe. Agora mesmo, em uma das casas da Avenida Rio Branco, um cano achava-se interrompido. Chamado o empregado da Emprêsa para regularizar o serviço ,este verificou, com espanto, que dentro do mesmo, vindo da caixa dagua, havia um piólho de cobra.

Sem comentarios."

Conferencias entre o sr. Macedo Soares e o chefe do governo

RIO, 27 (União) — Comentam-se as ultimas e repetidas conferencias entre o sr. José Carlos Macêdo Soares e o chefe do governo, havendo, de uma dellas, participado o general Flôres da Cunha. Quanto á ultima dessas conferencias, soubemos com segurança que o sr. Macêdo Soares fôra entregar ao sr. Getulio Vargas uma carta do interventor Armando Sales, sobre a readmissão de funcionarios da Fazenda participantes da revolução paulista. Sabemos ainda que nessa carta, o sr. Armando Sales argumenta com fatos, e diz que os funcionarios dependentes do ministerio de viação foram anistiados, voltando todos aos seus lugares, o que tambem está acontecendo com os militares. E é, por equidade, que pleiteia a volta dos empregados da Fazenda. Podemos adeantar que o sr. Getulio Vargas recebeu com muita simpatia a sugestão do interventor paulista, respondendo que aqueles cujos logares não foram ainda preenchidos, voltariam imediatamente a elles. Quanto porém aos outros, isto é, os que tiveram preenchidos os seus logares, irá estudar uma forma para satisfazê-los.

"Não o vemos tanto desde que comprou o novo Ford"

O posto de gasolina chega a ser, ás vezes, o pesadelo do automobilista, o espantalho dos seus orçamentos. Se não é possivel evita-lo, já é possivel procura-lo de maneira razoavel, menos vezes, graças á extrema economia de combustivel realizada pelo Ford V-8.

Dezenas de provas publicas e a experiencia pessoal de proprietarios brasileiros demonstram que o Ford V-8 faz, realmente, mais de 7 quilômetros por litro de gasolina.

Como o consegue, embóra maior e mais confortavel que os modelos anteriores? E' que o seu motor de 8 cilindros em V retira mais força de cada litro de gasolina, obtendo assim, sem maior consumo, velocidade e potencia maiores. O numero de cilindros não deve impressionar, trazendo idéa de consumo. Houve apenas a redução de quatro explosões maiores em oito menores, para proporcionar um funcionamento mais suave. Representam eles o *modo* pelo qual é usada a gasolina, não a *quantidade*. E' a mesma diferença que existe entre subir uma escada em quatro grandes saltos ou em oito passos normais.

O numero de cilindros no Ford V-8 só aumenta uma coisa: o conforto e a suavidade da marcha, nunca o dispendio de gasolina. E isto não são argumentos nem palavras, são fátos que V. S. pode verificar.

Examine, use o Ford V-8. E o posto de gasolina já não será mais o fantasma dos seus orçamentos. Será apenas um colaborador util e... razoavel.

FORD MOTOR COMPANY

Em vez de quatro saltos ... oito passos normais ...

PROCURE-O MENOS COM UM FORD V-8

BÔA LUZ POR POUCO DINHEIRO

Quanto lhe custam as lampadas baratas?

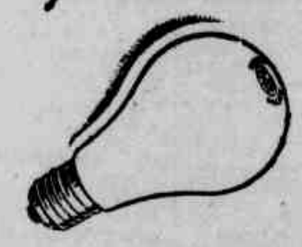

Paga-se pouco pelas lampadas inferiores, mas o que accrescentam á conta de luz no fim do mez transforma logo essa vantagem em prejuizo real para o comprador.

Se na sua casa ha uma lampada assim, troque-a por uma Edison Mazda, que produz muito mais luz com o mesmo de corrente. As lampadas Edison Mazda são foscas internamente, protegendo a vista, e, além de consumirem pouco, não ennegrecem prematuramente.

Lampadas Edison Mazda

GENERAL ELECTRIC

NÃO DESPERDIÇAM CORRENTE

Casa de maribondos

Está reunida a comissão para proceder á revisão tarifaria. E já os telegramas nos dizem de que apenas as industrias fundamentais, terão a proteção do recurso tarifario. Quais são as nossas industrias fundamentais? Parece que, na acepção rigorosa do termo, somente a industria de calçados e de moveis o são. São essas pelo menos as que não precisam de qualquer zelo protecionista para se desenvolverem. Os nossos sapatos têm hoje uma accitação universal e certo jornal britanico já chamou a atenção dos produtores do seu país para o fáto de estar a produção brasileira fazendo uma vantajosa concorrencia á tradicionalmente firmada produção inglêsa.

Agora, si a comissão, tem como fundamental toda industria que empregue muitos operarios, esse criterio nos coloca na mesma situação dos países que estabelecem quotas para os seus desempregados. Não é que, grandes ou pequenas, as nossas industrias deixem de merecer a consideração de uma politica protecionista. Mas muito bem se poderia tirar a esse protecionismo o seu carater de generalidade ás nossas necessidades primarias, visto que a referida comissão classificou de fundamentais as industrias que estão a merecer os cuidados da politica protecionista. Nesse caso está, especialmente, a nossa industria de tecidos que, como ser a maior, satisfaz a necessidades fundamentais da população.

Finalmente, a revisão tarifaria só poderá ser concebida no sentido de uma unificação das taxas a serem cobradas nos portos dos diversos Estados da União. Fóra disso, a comissão se arrisca a ir bulir numa casa de maribondos, porque vai assanhar interesses que, embora privados, coincidem com os interesses nacionais, já pelo que representam de obrigação social (garantia de trabalho a milhares de operarios) já pelo que representam de valôr para a economia do país.

E, sobretudo, não se deixe levar a comissão pelo canto de sereia dos que, culpando a nossa industria pelo retraimento dos mercados á nossa produção natural, querem asfixia-la sumariamente.

ASSUNTOS DO NORDESTE

10% para bancos

A politica tributaria paraibana continu'a recebendo criticas. E' que ninguem se conforma com a conceituação dos financistas que pensam poder evitar os desequilibrios das cifras orçamentarias com o anacronico recurso á majoração dos impostos e da creação de novas taxas.

O comercio de Guarabira e de Antenor Navarro foi surpreendido com uma inovação cuja inoportunidade é gritante, atendendo-se á premencia economica do momento. Assim, além da sobrecarga dos velhos impostos, ele tem de produzir mas 10% para a fundação de bancos.

Ninguem nega, até certo ponto, a bôa intenção que gerou a sobre-taxa. Mas, tambem, ninguem negará que nas condições atuais de vida comercial a creação dessa nova obrigação vale como apertar o nó do enforcado...

—

A necessidade da "Gota do leite"

Os rio-grandenses do Norte estão muito interessados no encaminhado dos problemas de assistencia social e de defesa da sau'de publica.

Natal vai possuir uma maternidade que, segundo depoimento pessoal de um ilustre potiguar, vai representar um esforço muito superior ás proprias possibilidades locais.

Ainda prosseguem com entusiasmo as obras de construção da "casa das mães" e já o Instituto de Proteção e Assistencia á Infancia delibera a inauguração, ainda este ano, não só do Hospital de Crianças, mas, tambem de um Lactario.

A creação da "Gota de Leite", inspirada no exemplo dos grandes centros e visando evitar a fome ás criancinhas pobres é uma iniciativa que enaltece o sentimento filantropico da gente potiguara.

E ala consulta a necessidades inadiaveis. Os serviços de Policlinica de Crianças registam o aumento sensivel de casos de disturbios do intercambio nutritivo.

"O percentual dos hipoalimentados e hiponutridos que passa pelos consultorios desse serviço é tão grande que, cada vez mais, se arraiga no espirito do Conselho do Instituto a preocupação de trabalhar pela creação e manutenção de uma "Gota de Leite".

Que indice de sau'de e de robustez se poderá esperar de criancinhas, creadas, nos seus primeiros tempos de vida, com papas, feitas de farinha de mandioca, agua e acucar, substancias destituidas de vitaminas e sem valor biologico? e quantos desses hipoalimentadas não terminam com o crescimento retardado, raquiticos, e, muitas vezes, prejudicados em sua capacidade e aptidões futuras?

Ao lado dos casos de raquitismo, registam-se tambem os de xeroftalmia, de escorbuto, que não são mais de modalidades clinicas resultantes da hipoalimentação ou, melhormente, da alimentação impropria, pobre ou destituida de vitaminas.

A carie dentaria, tão comum entre as crianças do povo, tem, muitas vezes, como causa predisponente a alimentação avitaminada.

E é conhecida a influencia que os regimes alimentares defeituosos exercem sobre a desintegração dos dentes."

Está aí justificada a ansia dos bons natalenses em registar no acervo de suas benemerencias a instituição da Gota de Leite consagrada á defesa do patrimonio humano pela assistencia das crianças desvalidas.

Posta Restante do "Diario de Pernambuco"

A — Arlindo C. Pires, Amara Dulce Pereira de Assis, Antonio Cipriano Neto, Alvaro Moreira, Artur Light. E — Ernesto Lourenço de Sá. F — Fornecedor, Fausto Lima. G — Genaro Guimarães (dr.), Geraldo de Andrade (dr.), Geraldo de Andrade (dr.) — Um telegrama. I — Industrial Pereira — Um telegrama. J — José Bezerra Cavalcante, Julia Gomes da Silva (2 cartas), José Mancine. L — Luiz de Melo. M — Mário Marroquim (dr.), Manoel Monteiro (dr.). R — Renato. S — Severino Lima.

Mande fazer os seus CLICHÊS no Atelier de Gravuras do "DIARIO DE PERNAMBUCO"

DIARIO DE PERNAMBUCO

FUNDADO EM 1825

Proprietarios: DIARIO DE PERNAMBUCO S. A.

Diretores: José dos Anjos e Salvador Nigro

Endereço: Praça da Independencia. Recife. Telegramas: Diarbuco. Telefones: Escritorio, 6027 — Redação: 6659

EXPEDIENTE

A correspondencia de ordem comercial deve ser exclusivamente endereçada á "Direção do Diario de Pernambuco"

Para annuncios e sugestões de quaisquer reclames ilustrados procure o DEPARTAMENTO DE PUBLICIDADE deste "DIARIO" pessoalmente ou pelo Fone 6027 que atenderá qualquer solicitação nesse sentido, sem compromisso.

ASSINATURAS

INTERIOR

Ano . . . 45$000 Semestre . . . 25$000

EXTERIOR

(Nos paises signatarios da Convenção Postal Pan-Americana:)

Ano . . . 78$000 Semestre . . . 42$000

(Nos paises signatarios da Convenção Postal Universal:)

Ano . . . 138$000 Semestre . . . 73$000

As assinaturas são pagas adeantadamente.

AGENTES EM PARIS: Societé Mutuelle de Publicité, Rue Rouzemont, 14

SUCURSAL NO RIO DE JANEIRO: A cargo da Agencia Meridional Ltda. Rua da Quitanda, 72 — 2º and. Caixa Postal: 263

SUCURSAL EM MACEIO': A cargo do sr. Reis Vidal. Rua Dr. Rocha Cavalcanti, 122 - 1º and. Sala 3 — Fone 490. Teleg.: Diarbuco

SUCURSAL EM JOÃO PESSOA: A cargo do sr. Raul de Góis. Rua Barão do Triunfo, 415-1.º

SUCURSAL EM NATAL: A cargo do sr. Mario E. Lira. Endereço: Av. Tavares de Lira, 96 1º and.

SUCURSAL EM CAMPINA GRANDE (Paraiba): A cargo do sr. Luiz Gomes

AO COMERCIO

Somente teem poderes para agenciar annuncios para o Diario de Pernambuco as pessôas munidas da respectiva autorisação firmada pelo Departamento de Publicidade desta folha.

COISAS DA CIDADE

Num dêstes dias, entrando numa casa comercial da rua das Florentinas, fui interpelado por um rapaz a quem não conhecia:

— Que me diz da Biblia de 400 anos encontrada nas escavações?

— ??

— Pois não viu? Está exposta na rua do Caburé, ao lado de duas jóias tambem antiquissimas, provavelmente da mesma procedencia.

— Que procedencia?

— Do subterraneo do Colegio dos Jesuitas. Olhe: no sábado, á noite, o policiamento das excavações não foi feito mais pela guarda-civil, sim pela cavalaria, que guardava quatro caminhões. Não se admitia ninguem nas imediações. Por isso mesma fiquei á espreita. Pela madrugada os caminhões sairam acompanhados da cavalaria, o subterraneo amanheceu entupido e a passagem foi franqueada ao público. Agora aparece essa Biblia de quatrocentos anos e surgem aquelas jóias antigas. Onde estavam? Pois não se vê claramente que encontraram o tesouro e não querem que ninguém saiba? Mas eu vi os caminhões acompanhados pela cavalaria!...

Garanto a autenticidade do boato, no armazém "Alvorada".

Isto confirma o que eu disse anteriormente: O govêrno contribue para formar uma nova lenda em tôrno do tesouro dos Jesuitas.

Não se compreende que, tendo o govêrno assumido a responsabilidade da exploração da galeria, não estivesse na obrigação de esclarecer o caso ao público, dizendo os serviços que executara, a procedencia da galeria, a sua idade, si era escoadoiro de águas pluviais ou comunicação de esconderijo, si havia chegado ao fim da mesma em todas as suas ramificações, si havia comunicação com o templo, si alguma coisa foi nela encontrada etc.

Si essa galeria não foi explorada até o fim, impossivel será tirar do espirito público a crença de que ela se comunicava, embora como labirinto, com o salão subterraneo onde os Jesuitas guardavam seu tesouro.

A ausencia de uma satisfação ao público, de que é mandatario, pelo govêrno, dá motivo á nova lenda do encontro do tesouro.

Ou o serviço foi tão mal dirigido, tão mal feito, tão mal orientado que o govêrno acha preferivel silenciar para fugir á critica? — M.

A desilusão dos pactos

Declarações oportunas do primeiro ministro bulgaro

ROMA, 27 — (União) — O primeiro Ministro bulgaro declarou ao correspondente do jornal italiano "STAMPA DE TURIM" que o pacto balcanico redundará em uma inutilidade, porque já ha na Europa a Sociedade das Nações e o pacto das quatro potencias. Acrescentou ele que não vê necessidade do pacto balcanico para assegurar a paz entre os povos. Si os visinhos da Bulgaria querem garantir a paz entre os povos balcanicos, o pacto é absolutamente inutil, sabido como é que a Bulgaria está perfeitamente de acordo com esta ação, para garantir a paz. Prosseguindo nas suas declarações, o sr. Muscianoff disse que não compreende a necessidade de quatro paises se reunirem para um novo pacto coletivo, juntando-se aos pactos bilaterais que já se concluiram nesse mesmo sentido. O sr. Muscianoff recordou em seguida que a Bulgaria aderiu ao pacto Kellog, que baniu a guerra como um meio de resolver as divergencias internacionais, salientando finalmente que a Bulgaria considera o pacto das quatro potencias, do sr. Mussolini, como um instrumento que integra perfeitamente as funções e os fins da Sociedade das Nações.

Caiu o gabinete Chautemps

PARIS, 27 (União) — Urgente — Renunciou todo o Ministerio Chautemps.

PILULAS DE BRUZEI

Na Gonorrhéa, em qualquer periodo não tem competidor. Puramente vegetal. A' venda nas Drogarias.

Noticias de Alagôas

(Serviço especial da Sucursal do "Diario de Pernambuco", em Maceió)

SOCIEDADE

VIAJANTES

Chegou ha dias a esta capital, o sr. Antonio Garcia, gerente da filial em Recife da Renia, fabrica paulista de anilinas, que veiu a Maceió fundar uma agencia depositaria dos referidos produtos, recaindo sua escolha na firma comercial desta praça Tercio Vanderlei & Cia.

—

Está em Maceió o abastado proprietario agricola no municipio alagoano de Agua Branca, coronel Ulisses Lima.

—

Tendo sido removido da filial do Banco do Brasil nesta capital para a da Bahia, seguirá para ali, acompanhado de sua exma. familia, no dia 28 do corrente, no Itassucê, o sr. Milton Araujo, moço bastante relacionado nos nossos meios comercial e social.

—

Regressou no dia 23 do corrente a esta capital, vindo de Porto Calvo, onde foi pregar na festa de São Sebastião, o conhecido orador sacro maceioense, padre Sizenando Silva.

—

ANIVERSARIOS

A data de 25 do corrente marcou o aniversario natalicio do coronel Francisco Pedro de Almeida, contador da Delegacia Fiscal do Tesouro Nacional neste Estado.

Por ser uma figura de larga projeção nos nossos meios sociais, onde gosa de merecido conceito, foi o ilustre nataliciante, bastante cumprimentado naquele auspicioso dia.

—

NASCIMENTOS

Está em festas o lar do casal Manuel Nascimento, musico do 20.º B. C. e d. Benedita Nascimento, com o recente nascimento de um interessante garoto, que recebeu o nome de Jorge.

—

NOIVADOS

Com a senhorinha Maria Luisa Oliveira, filha do sr. Luiz Oliveira, proprietario e comerciante nesta capital, contratou casamento o joven Edson Ferreira Maciel, funcionario do Banco Agricola de Alagoas.

—

Estão noivos ha dias a senhorita Maria Julia Lopes, filha do dr. Julio Lopes Ferreira, agricultor neste Estado, e o dr. Julio Vasconcelos, promotor publico de Quipapá, no Estado de Pernambuco, que em Maceió ocupou o cargo de delegado de policia.

—

FALECIMENTOS

Expirou no dia 20 do corrente, na cidade de Traipu, com 86 anos de idade, a exa. d. Maria Medeiros, viuva do saudoso proprietario naquela zona, coronel Pedro Medeiros.

A pranteada extinta deixou 8 filhos maiores, entre os quais figura o cura da Sé da cidade de Penedo, conego José Medeiros.

—

IMPRENSA ALAGOANA

Mais uma vez deixa de circular o matutino "O Estado", orgão do Partido Socialista

Não circulou no dia 23 do corrente, como estava anunciado, o matutino O Estado, por não ter podido o censor fazer a regular censura, conforme alegou, prohibindo, portanto, a policia a referida circulação, embora já tivessem sido impressos quasi todos os exemplares e estarem as provas com o indispensavel visto.

Afim de se entender a respeito, procurou o dr. chefe de policia, naquele dia, o diretor da aludida folha, dr. Rui Palmeira, permanecendo detido cerca de uma hora, por ter sido apanhado com um pacote de jornais O Estado que deveriam ser remettidos para fóra, pelo correio.

—

ALAGÔAS ESPORTIVA

Uma nota da "Tarde" sobre o encontro entre alagoanos e sergipanos

O Jornal de Alagoas de 24 do corrente transcreve uma nota da A Tarde, da Baia, sobre o jogo de futebol entre os combinados alagoano e sergipano, realizado naquela capital, no dia 14 do corrente.

Depois de varias observações acerca da revoltante parcialidade do juiz, protegendo os rapazes de Sergipe, conclue a mencionada folha baiana que goals legitimos só houve tres: o 3.º e o 5.º sergipano, conquistados respectivamente por Candinho e Calangro, e o 1.º alagoano, feito por Murilo.

Daí tira-se que o resultado liquido da referida partida foi de 2x1, favoravel ainda aos sergipanos.

COLEGIO DO CORAÇÃO DE JESUS

Maceió vem de perder um estabelecimento de ensino que muito atestava o seu progresso educacional.

Trata-se do Colegio do Coração de Jesus, pelo qual batalhou por longos anos a exma. sra. d. Ana Prado, que por fim, resolveu descansar dessa missão ardua que tão bem desempenhou, voluntariamente, como é a de ensinar.

E' digna pois dos mais francos encomios essa senhora incansavel, honesta e virtuosa, a quem tanto deve sua educação a familia alagoana.

—

MUNICIPIO DE PENÊDO

No dia 9 do corrente, foi empossada solenemente a nova diretoria que dirigirá durante o ano social 1934|35, os destinos do Ipiranga Atletico Clube, da cidade de Penedo, composta atualmente do seguinte modo:

Presidente de honra, João Oliveira; vice dito, Artur Silva; presidente efetivo, Taciano Vital (reeleito); vice dito, Aloisio Braga; 1.º secretario, J. Carneiro de Andrade; 2.º secretario, Alvaro Reis (reeleito); tesoureiro, Alberico L. Neto (reeleito); orador, João E. Cajueiro; diretor de séde, José Lourenço (reeleito); diretor de esporte, Jeronimo Oliveira (reeleito); vice dito, João Romariz.

—

MUNICIPIO DE MURICI

A fuga de 5 detentos

Na madrugada de 23 do corrente, fugiram da cadeia de Murici 5 presos dos 8 que lá estavam detidos.

A fuga foi levada a efeito por meio de serragem das grades daquele presidio, serviço executado inteligentemente, quando, por causa da penetração do sol, eram colocadas esteiras sobre as mesmas.

Dos evadidos, 2 são ladrões de cavalos e tres são membros de uma quadrilha de gatunos que ha pouco tempo assaltara varias localidades do interior do Estado.

A chefatura de policia está tomando providencias sobre o caso.

—

OBRAS DO PORTO

Está composta a comissão julgadora da referida construção

Com a devida autorisação do ministro da Viação e Obras Publicas, o sr. interventor federal nomeou, por ato de 24 do corrente, para comporem a comissão julgadora das propostas de concorrentes á construção do nosso porto, cujo edital de 30 de dezembro findo, publicado no Diario Oficial deste Estado, se encerrará no proximo dia 1.º de fevereiro, os engenheiros do Departamento Nacional de Portos e Navegação, Lotario Hell, Mauricio Joppert (relator), Miranda Carvalho e José Domingues Belford, que devem obedecer á presidencia do diretor do referido Departamento.

—

CIDADÃO PENEDENSE

Um ato do governo municipal de Penedo

Por motivo da ultima visita do capitão Afonso de Carvalho á cidade de Penedo, o prefeito local lavrou o seguinte decreto, como testemunho da gratidão daquele municipio pelos beneficios recebidos do governo do Estado, na sua gestão:

PREFEITURA MUNICIPAL DE PENEDO

Decreto n. 2
de 20 de janeiro de 1934

Concede ao capitão Francisco Afonso de Carvalho o titulo honorifico de Cidadão Penedense.

O sr. Amarilio Sales, prefeito municipal de Penedo, no uso de suas atribuições e de acordo com o Regulamento do Departamento Municipal,

Considerando que o sr. capitão Francisco Afonso de Carvalho, no cargo de interventor federal, tem se manifestado um grande propugnador pelo progresso do Estado de Alagoas;

Considerando que o mesmo sr. foi a primeira autoridade maxima do Estado que se dignou reconhecer as necessidades deste municipio;

Considerando de alto valor os beneficios outorgados ao municipio e especialmente á cidade de Penedo;

Considerando, finalmente, que é o mesmo sr. merecedor de uma publica demonstração de gratidão do nosso povo,

DECRETA:

ART. 1.º — Fica concedido ao capitão Francisco Afonso de Carvalho, o titulo honorifico de CIDADÃO PENEDENSE.

ART. 2.º — Revogam-se as disposições em contrario.

Prefeitura municipal de Penedo, 20 de janeiro de 1934.

(Ass.) Amarilio Sales, prefeito.
Fernando Mendonça, secretario.

—

MUNICIPIO DE LIMOEIRO

Uma retificação sobre o recolhimento de 15 °/° das rendas, devidas ao Estado

Ao contrario do que foi publicado dias atras, pelo Diario Oficial e Jornal de Alagoas, sobre a prefeitura de Limoeiro, o referido orgão em edição de 25 do corrente, retifica que a mencionada prefeitura só deixou de recolher aos cofres do Estado a contribuição de 15 °/° sobre sua renda relativa ao mês de dezembro de 1933, e não ao ano inteiro.

—

A POLITICA ALAGOANA

A atitude da bancada

O Diario de Maceió de 25 do corrente publica o seguinte telegrama, com os titulos acima:

RIO, 24 — O Diario da Noite publica um suelto originado da ultima solução da bancada alagoana em torno dos novos rumos da atual politica desse Estado, definindo-se sobre a atuação partidaria do sr. Silvestre Pericles.

—

CARNAVAL EM ALAGÔAS

O "Só se vendo" em ação

O Clube Carnavalesco Só se vendo, do Poço, arrastando enorme massa popular, acordou nas horas altas da noite de 24 do corrente toda a cidade, com seus eletrisantes clarins e afinadissima orquestra, tendo visitado as redações dos jornais.

Devido á perspectiva que deixou o apreciado cordão poçoense naquele seu ensaio, que teve como fim a visita cordial ao seu congenere Cara-Dura, do Farol, é de prever-se o retumbante sucesso que fará nos proximos tres dias de folia que fevereiro nos trará.

—

"Vou botar fóra"

Reina grande animação entre os foliões desta capital a respeito do Bloco Carnavalesco Vou botar fóra, lider do carnaval diurno de Maceió.

A diretoria do mencionado rancho que está trabalhando afanosamente pelo seu exito, merece os aplausos dos foliões, devido aos elementos divertidos de que é composta, esta assim organizada:

Presidente de honra, Honorato Bento; vice-dito, Sergio J. dos Santos; presidente efetivo, Antonio J. de Souza; vice dito, Manuel Pinto; 1.º secretario, Joaquim Norberto; 2.º dito, José Pires; tesoureiro, Osman Bento; orador, Francisco Gomes; diretor, Cicero Codá.

—

TENIS ALAGOANA

Pronunciam-se pomposos os seus dois grandes bailes no "Deodoro"

Não dispondo a séde provisoria da Fenix Alagoana de salões apropriados para bailes, essa tradicional sociedade maceioense fará realizar os seus encontros dansantes do carnaval, nos dias 11 e 13 de fevereiro vindouro, no Teatro Deodoro.

Adotando a praxe das grandes capitais, a incansavel diretoria da lider das sociedades recreativas alagoanas fará colocar em volta do salão de baile para mais de cincoenta mesas com quatro logares cada uma, que desde já ficarão reservadas para aquelas que a solicitarem, mediante a taxa de 20$00 por mesa.

—

ADMINISTRAÇÃO PUBLICA

Por decreto n. 1.873, de 23 de janeiro de 1934, o sr. interventor federal foi reduzido o estagio de professoras no interior de que tratam os artigos 6.º e 7.º do decreto n. 1.800, de 6 de junho do ano passado, de 4 para 2 anos, assim como terão direito á promoção, independente de concurso, todo professor publico primario, que contar mais de dez anos de serviço no magisterio.

—

O dr. secretario geral determinou ao diretor da produção e trabalho, que informasse com a brevidade possivel, a quantidade exata de sacas de açucar da safra de 1933, que foi exportada.

—

A's 14 horas do dia 24 do corrente foram abertas no Departamento Municipal das Obras Publicas de Maceió, pelo sr. prefeito, as propostas para o fornecimento de cem mil paralalepipedos de granito, com as dimensões, de 0,20 de comprimento, por 0,12 de largura, e 0,12 de altura, de acordo com o edital n. 1, daquele Departamento, publicado desde o dia 9 do vigente no Diario Oficial do Estado.

Dentre os proponentes Filadelfo Vanderlei, Antonio Sapucaí Lima, Julio Lins Calheiros e Antonio Casado de Farias, foi escolhido o primeiro, por apresentar proposta mais conveniente aos interesses economicos do municipio.

—

Por despacho de 23 do corrente o sr. interventor federal prorrogou por mais trinta dias o praso para o prefeito de Limoeiro, prestar contas da quantia de 5:000$000 que recebeu do Tesouro do Estado para proceder a construção da barragem sobre o rio Coruripe, naquele municipio.

—

O sr. interventor federal, por despacho de 23 do corrente, autorizou ao prefeito de Penedo a venda em hasta publica do terreno sito á travessa Sabino Romariz, naquela cidade.

—

AS SUBVENÇÕES FEDERAIS

O sr. Hilario Luiz Leitão, diretor geral da secretaria da Educação e Saude Publica, comunicou ao sr. interventor federal, no dia 11 do corrente, ter providenciado junto ao ministro da Fazenda, no sentido de autorisar a Delegacia Fiscal do Tesouro Nacional neste Estado a pagar as subvenções concedidas pelo governo federal, relativas ao 2.º semestre do ano de 1933, sendo 13:000$ para a Santa Casa de Misericordia de Maceió, e 5:000$ para a de Penedo.

ESTADO DE ALAGOAS

O "DIARIO INFORMATIVO"

Plantão de farmacias

DOMINGO, 28 de janeiro de 1934: Farmacia Confiança. Avenida Nilo Peçanha, 474. Fone 106.

SEGUNDA-FEIRA, 29 de janeiro de 1934. Farmacia Duarte. Avenida Nilo Peçanha, 340. Fone 506.

—

COTAÇÃO

Açucar:

Gran-Fina de 1.ª..	11$500 — 12$000
" " " 2.ª.	10$500 — 11$000
Cristal	10$000 — 10$500
Demerara	9$000 — 9$500
Somenos	7$000 — 7$500
Mascavo purgado..	6$000 — 6$500
Bruto sêco	5$500 — 6$000
" melado	4$500 — 4$600
Algodão em rama.	32$000 — 34$000
Caroço:	
De mamona	5$000 — 5$200
De algodão	$900 — 1$100

Noticias do Rio Grande do Norte

(Serviço especial da Sucursal do "Diario de Pernambuco", em João Pessôa)

Em 24-1-1934.

A DIRETORIA DA SAUDE PUBLICA E A ASSISTENCIA HOSPITALAR — O sr. secretario geral do Estado deu a seguinte informação, no oficio do dr. Celso Caldas, diretor da Saude Publica do R. G. do Norte, que fez exigencias sanitarias á Assistencia Hospitalar, mantenedora do Hospital Juvino Barreto, nesta capital:

"Não é atendivel a solicitação constante do presente oficio.

O art. 38 do decreto federal n. 20.931, de 11 de janeiro de 1932, exige que os estabelecimentos hospitalares tenham á sua frente um diretor tecnico, responsavel pelos respectivos serviços, e é impossivel desconhecer-se no Estado que o Hospital Juvino Barreto, atualmente a cargo, por conrato, da Sociedade de Assistencia Hospitalar, é dirigido ha perto dum quarto de seculo por um dos clinicos mais notaveis do Rio G. do Norte, conhecido dentro e fóra do Estado pela incomparavel dedicação ao estabelecimento, de que desde a fundação é o incansavel animador, auxiliado por um corpo medico de elevada idoneidade e de capacidade profissional justamente reconhecida e proclamada.

A organização verdadeiramente modelar desse estabelecimento, que ha tantos anos presta inestimaveis serviços á população, honra o Rio Grande do Norte, como a sua direção honraria a de qualquer outro nas mais adeantadas capitais do país.

A farmacia privativa do Hospital não aberta ao publico e destinada exclusivamente ás necessidades da assistencia terapeutica aos doentes internados e aos pobres do ambulatorio, sempre esteve a cargo de irmães religiosas da ordem de Santana, que ha cerca de 25 anos dirige a economia interna da casa, gosando todas a mais absoluta confiança do corpo medico pela sua capacidade e extremado escrupulo e nunca autoridade sanitaria alguma, federal ou estadual, julgou necessaria a responsabilidade nominal dum farmaceutico diplomado, tanto mais quanto a responsabilidade direta e imediata de todo o serviço cabe ao proprio diretor medico.

Aliás, si a lei exige um diplomado á frente da farmacia, não deixa de causar certa extranheza que a atual autoridade sanitaria do Estado, ha tanto tempo em funções de tão vasta atividade, somente agora verificasse a irregularidade da situação do Hospital.

Quanto á hipotese do fechamento desse nosocomio, unico existente na capital do Estado, propriedade deste, administrado por contrato com uma sociedade subvencionada, e que anualmente socorre tantas centenas de necessitados, pela imaginaria infração dum artigo de lei inaplicavel ao caso, e á duma multa, de que seria passivel o proprio Estado, desde que por muitos anos incidiu na mesma falta, de que agora se acusa a Sociedade de Assistencia Hospitalar, essas hipoteses excedem tantos os limites, naturalmente não muito amplos, da fantasia administrativa que não ha utilidade em examina-las mais atentamente. — Submeta-se á consideração do sr. interventor."

Despacho do sr. interventor federal, dado no oficio acima referido:

" — Idem n. 48 do Departamento de Saude Publica — Em face das informações prestadas pelo diretor-medico da "Sociedade de Assistencia Hospitalar" e tendo em vista o parecer do sr. secretario geral do Estado; atendendo a que o referido diretor é, ha muitos anos, funcionario estadual, no exercicio do cargo de chefe de clinicas do "Hospital Juvino Barreto", ex-vi da clausula IX do contrato existente entre o Estado e a aludida Sociedade, não podendo, assim o Departamento de Saude Publica desconhecer o diretor-tecnico e principal responsavel pelo estabelecimento; atendendo a que, mesmo na hipotese de ser procedente, a infração alegada por intimação feita, aliás, por prazo por demais exiguo, não foi a secretaria geral cientificada, previamente, para que o governo pudesse solucionar convenientemente o caso, como interessado, que o é, por se tratar de estabelecimento de propriedade do Estado; atendendo a que todos os bens administrados pela Sociedade pertencem ao patrimonio estadual, havendo sido cedidos, a titulo precario, e revertendo futuramente ao mesmo patrimonio, com todas as benfeitorias e acrescimos por ventura feitos, independente de qualquer indenisação; atendendo, por fim, a que a Sociedade tem dado o devido desempenho ás obrigações impostas pelo contrato e o desenvolvimento necessario aos serviços a seu cargo, havendo realizado obras de vulto e estando presentemente aumentada a capacidade do hospital e, portanto, o patrimonio do Estado; resolvo mandar anular o termo de infração e multa a que se refere o oficio de fls. devendo o secretario geral entrar em entendimento com a citada sociedade no sentido de serem satisfeitas quaisquer exigencias da nova legislação federal que porventura não tenha sido ainda observada."

—

PREMIOS AOS AGRICULTORES OU INDUSTRIAIS — O interventor federal baixou decreto instituindo um premio de 4:000$000, ao agricultor ou industrial do Estado, que em um praso de um ano, desta data, funde a primeira fabrica de farinha de mandioca e seus sub-produtos, pro-

(Continúa na 7.ª pagina)

OPORTUNIDADES

Cada leitor do "Diario de Pernambuco" deve passar os olhos nesta secção onde certamente encontrará algum anuncio que lhe interesse

CURSO DE MATEMATICAS

Para exames de 2ª época do Ginasio Pernambucano.
R. do Camarão, 105 — Bôa Vista

APARTAMENTO

Jovem allemão deseja alugar um quarto em casa confortavel. Cartas para . L. neste jornal.

CONCURSO DE 4.ª ENTRANCIA

Curso de preparação sob a direcção dos professores Geraldo de Andrade e Eulalia Fonsêca, na E. Pinto Junior. Inscripções na Rua João Pessôa, 378 — 2º.

COSINHEIRA

Para pequena familia e que durma em casa dos patrões. Precisa-se á rua Princeza Isabel, 181 — Tel. 2761.

HEMORROIDAS E VARIZES

Cura radical sem operação
CIRURGIA GERAL
DR. JOÃO ALFREDO
Cursos de aperfeiçoamentos na Allemanha e França
Aurora, 77 — 14 ás 17 horas

CIRURGIA PLASTICA

Correção de rugas, nariz defeituoso, cicatrizes, etc.
Dr. JOÃO ALFREDO
Curso de aperfeiçoamento na Allemanha e na França
Rua da Aurora, 77 — 1º andar

ESCOLA L. C. SMITH

Julgue a escola pelos seus metodos de ensino e não pela maquina que adota. Nossa escola lhe garante um curso rapido, eficiente e modico.
Rua João Pessôa, 365. (Altos da A Trianon).

VIAS URINARIAS-GYNECOLOGIA

Serviço medico e cirurgico
DR. LALOR MOTTA
Com os cursos de especialisação em Paris e Berlim.
Rua Nova, 145-1º andar, telep. 6271.
10 ás 12 e das 13 ás 18 horas.

JOSE' BANDEIRA DE OLIVEIRA

ADVOGADO
Rua do Bom Jesus, 215-1º

DOENÇAS DOS OLHOS

Especialista
DR. OSORIO LIMA
De volta do Rio, de onde trouxe novos processos de tratamento, reassumiu a sua clinica.
Consultorio: Imperatriz, 17 — 2.º andar.
Consultas: das 13 ás 18 horas, diariamente.

ESCOLA REMINGTON

Diretor: EMILIO KUHLMANN
Ensinando pelos métodos mais efficientes, segundo atestados de importantes firmas desta praça e empregando a maquina mais usada no comercio, a ESCOLA REMINGTON faz, com razão, jus á preferencia dos que desejam aprender dactilografia para obter um emprego.
Rua João Pessôa n. 359, 1º

DR. AGENOR BOMFIM

Serviço Clinico-Radiologico das Doenças Internas, especialmente as do aparelho respiratorio.
Tratamento da tuberculose no adulto e na criança pelo pneumotorace artificial.
Consultas das 10 ás 12 e das 15 ás 18 horas — Rua da Aurora, 87
Telefonio 2284
Res.: Avenida Rosa e Silva, 262
Fonio 28383

DR. FRANCISCO MONTENEGRO

Doenças do pulmão, bronquios e pleuras
CLINICA MEDICA
Tratamento da tuberculose pulmonar pelo pneumotorax artificial, etc., tendo feito curso de especialisação em tuberculose, dirigido pelo dr. Clementino Fraga.
Consultorio — Rua da Imperatriz n. 147, 1.º andar.
De 10 ás 12 e de 15 ás 18 horas.
Residencia — Av. Pedro Allain, 123 — Casa Amarela.

DR. J. ROBALINHO CAVALCANTI

MEDICO DE CRIANÇAS
Consultorio: Imperatriz n. 89 — 1º andar.
Chamados por telephone: Nos. 6593 ou 2442.

HEMORROIDAS

Cura garantida das hemorroidas sem operação e sem dôr. Cura garantida das fistulas ano-retaes. Diagnostico e operação dos tumores do Anus e Recto. Seguro tratamento dos estreitamento do Recto, sem operação.
Cirurgia Ano-Rectal
DR. DOURADO DE AZEVEDO
(Ex-ass. do prof. Pitanga Santos)
Especialista em Doenças do Recto e Anus
Rua Larga do Rosario 133, 1º
De 9 ás 12 e 2 ás 6

ADVOGADOS

Drs. José dos Anjos, J. Eustachio da Silva, Anthero Roma. — R. do Imperador, 452 — 1º andar. — RECIFE.

VENDA DE AUTOMOVEIS

Visitem a exposição de Automoveis, á Av. Martins de Barros, 334 — (Caes do Ramos). — Preços a partir de 2:000$000.

Os annuncios nesta secção serão cobrados no balcão do "Diario de Pernambuco" a 1$000 a linha em corpo 6

ALLIANÇA DA BAHIA CAPITALIZAÇÃO S. A.

COMPANHIA BRASILEIRA PARA INCENTIVAR A ECONOMIA

Capital subscripto ... 2.000:000$000
Capital realisado ... 800:000$000

Séde Social — BAHIA

Agencia em Recife — Avenida Rio Branco, 144

O proximo sorteio de amortização dos titulos de Capitalização, realisar-se-á a 30 do corrente, na Bahia, só tendo direito ás vantagens do referido sorteio os titulos cujos premios tenham sido pagos até ás 12 horas daquelle dia.

Recife, 27 de Janeiro de 1934.

pela ALLIANÇA DA BAHIA CAPITALIZAÇÃO, S.A.
SIGISMUNDO ROCHA -- Agente

V. S. VAI A MACEIO'
PROCURE O
PARQUE-HOTEL
DIARIAS DESDE 12$000
O unico que mantém agua corrente em todos os quartos — Predio novo — Instalações modernissimas
Praça D. Pedro II, 73 e R. do Commercio, 38
Telegrama — PARCOTEL — MACEIO' — ALAGÔAS

J. M. BARROS & CIA.

Rua do Commercio n. 590 -- Telephone, 645 Telegrammas: SOL

MACEIO' — ESTADO DE ALAGÔAS — BRASIL — DEPOSITARIOS DO MOINHO INGLEZ (do Rio de Janeiro)

Stocks permanentes e novos das afamadas farinhas de trigo:

BUDA SOBERANA GUARANY

PADEIROS! USAI ESTAS MARCAS DE FARINHAS E TEREIS AUGMENTADO O RENDIMENTO DE VOSSA PADARIA, COM GRANDES LUCROS PARA O VOSSO NEGÓCIO

Exposição de Pecuaria de Pernambuco

As instruções para o certame - Concurso de Vacas leiteiras

Os premios e outras notas sobre a exposição

Realizar-se-á nesta capital, nos dias 3 a 8 de fevereiro vindouro, a exposição de Pecuaria de Pernambuco, sob os auspicios da Diretoria de Industria Animal do Estado.

A exposição funcionará diariamente, entre 12 e 21 horas.

Para o certame foram estabelecidas, entre outras, as seguintes instruções:

Serão aceitas as inscrições para todos os animais que estiverem em perfeito estado de saude e compreendidos nas categorias referidas nas presentes instruções;

haverá um concurso para os animais expostos, sendo feita uma distribuição de premios;

todos os animais destinados á exposição-feira, deverão ser previamente inscritos, de conformidade com o formulario anexo;

as inscrições e pedidos de locais serão aceitos até o dia 30 de janeiro de 1934;

cada expositor poderá inscrever, no maximo: 5 bovinos, 3 equinos, 2 muares, 2 asininos, 6 suinos, 6 caprinos, 2 quinas de aves e 2 quinas de coêlhos;

as inscrições serão gratuitas, limitando-se, porém, ao todo, a 100 bovinos, 20 equinos, 20 muares, 20 asninos, 60 suinos, 50 caprinos, 20 ovinos, 20 quinas de aves e 10 quinas de coêlhos;

os animais pertencentes a criadores do Estado e respectivos tratadores, terão transporte gratuito em estrada de ferro (ida e volta);

a Comissão Organizadora deverá ser avisada, por telegrama, do dia do embarque dos animais;

os animais deverão viajar acompanhados de tratadores;

o recebimento de animais se fará nos dias 1 e 2 de fevereiro, ás 18 horas;

serão recusados os animais doentes, defeituosos, magros, os suspeitos de molestias contagiosas e os bravios, devendo funcionar por ocasião do recebimento na exposição, uma comissão da qual farão parte tecnicos designados pela Secretaria da Agricultura.

Concurso de vacas leiteiras

Conjuntamente com a Exposição será realizado um concurso de vacas leiteiras.

Os animais concorrentes serão alojados em local especialmente escolhido pela Comissão Organizadora, devendo ali chegar pelo menos 24 horas antes do concurso.

O concurso terá inicio no dia 27, ás 6 horas, encerrando-se a 29, ás 18 horas.

No dia 26 ás 18 horas, terá logar uma rigorosa ordenha, sendo, então, os animais preparados para o concurso.

Durante o concurso os animais serão ordenhados ás 6, ás 12 e ás 18 horas, sendo o leite, depois de pesado e colhidas as amostras, entregue aos proprietarios dos animais.

A ordenha das vacas em concurso deverá ser realizada por seu ordenhador habitual ou, na falta dele, por pessôa escolhida pelo proprietario, com o consentimento da Comissão Organizadora.

O concurso será individual e a ele só poderão concorrer vacas de produção superior a 10 litros diarios e cujos terneiros tenham de 15 a 18 dias de idade.

Premios

Os premios serão concedidos de acôrdo com o "veredictum" das Comissões Julgadoras.

Os premios concedidos serão honorificos e especiais, sendo assim classificados:

1° — Diploma de medalha de ouro
2° — Diploma de medalha de prata
3° — Diploma de medalha de bronze

Menção honrosa.

Os interessados poderão obter informações mais detalhadas na Diretoria de Industria Animal.

O Novo Caminhão CHEVROLET

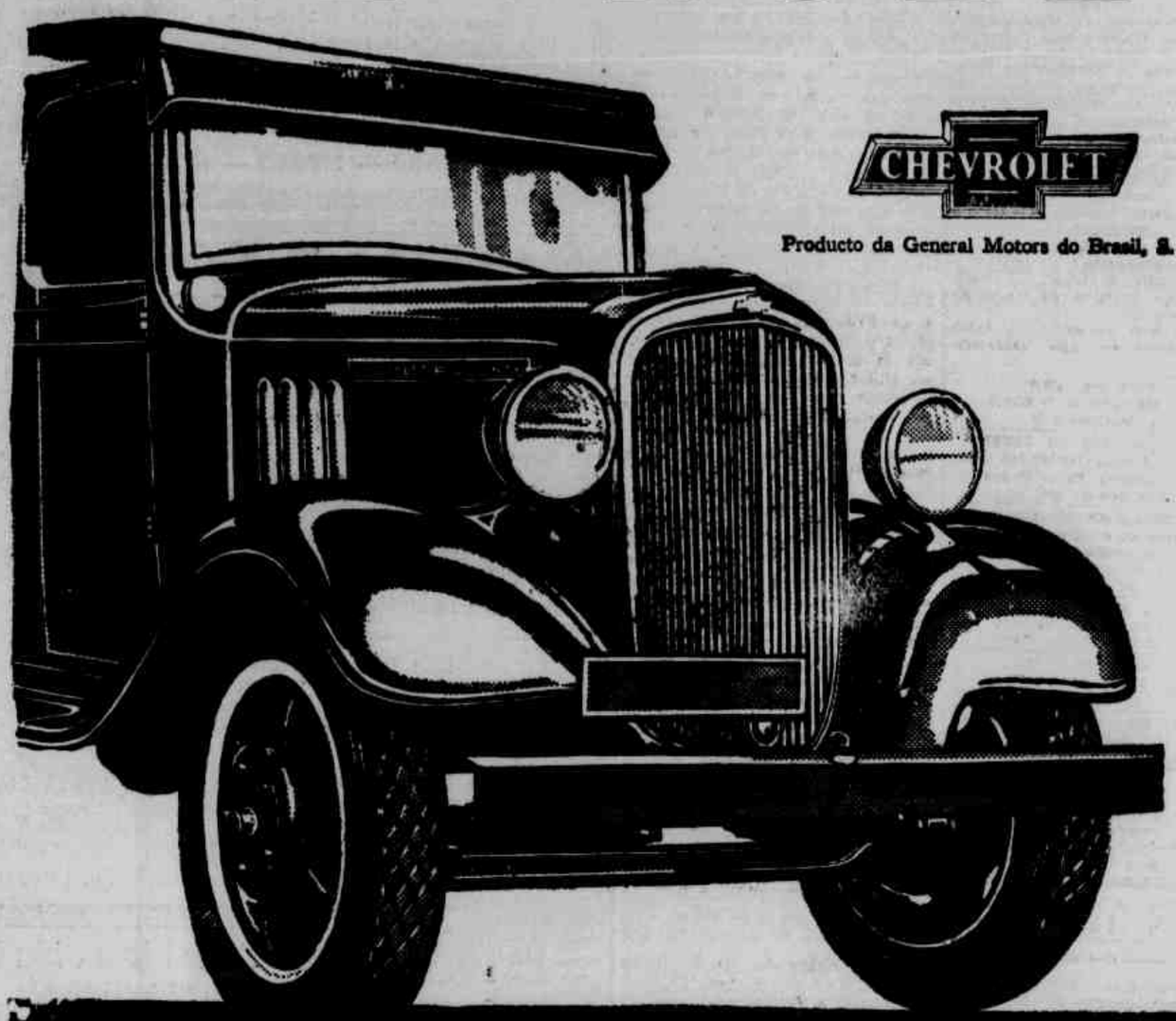

CHEVROLET

Producto da General Motors do Brasil, S. A.

Apresenta ainda Mais Força, Mais Resistencia, Mais Economia!

HA annos seguidos, Chevrolet vem sendo o caminhão mais procurado em todo o Mundo — no Brasil inclusive. Para transporte bom e barato, apresenta-se agora um novo caminhão Chevrolet. E' um novo modelo, com numerosos aperfeiçoamentos novos e, portanto, mais resistente para serviços pesados; mais veloz; mais possante para vencer serras e estradas más e, principalmente — como toda gente quer — mais economico, para poupar mais gazolina e oleo. O novo modelo de caminhão Chevrolet marca um novo triumpho! Passe numa Agencia Chevrolet e certifique-se disto, examinando os seus extraordinarios melhoramentos novos!

Novos Aperfeiçoamentos

Novo motor Chevrolet de 6 cylindros, de valvulas na cabeça e mais 4 HP de potencia. Nova disposição das valvulas e velas. Montagem do motor mais á frente, para dar mais espaço á carrosseria. Eixo trazeiro mais reforçado. Semi-eixos mais fortes e de diametro augmentado. Novo rolamento do eixo do typo fileira dupla. Conjuncto de parabrisa como equipamento "standard", provido de ventilador no espaço e vidro que não se estilhaça e nem se mancha. Ligação dupla das transversinas ás longarinas, em "mandibula de jacaré". Molas dianteiras com jumellos perfurados em espiral. Accumulador com 15 placas, para maior duração da carga. Tanque de gazolina maior, com capacidade para 68 litros.

MEDEIROS & MAIA -- Agentes Autorisados -- Rua Mariz e Barros, 328—Recife—Pernambuco

Apure-lhe a vocação

mas prepare-lhe tambem o ponto de partida!

Quasi sempre, nos ingenuos brinquedos com que se divertem é que as creanças revelam suas inclinações e tendencias e deburam brilhantes vocações... O innocente encanto das minusculas locomotivas de molas e dos refulgentes trilhos de folha tem feito grandes nomes da Engenharia...

NENHUMA profissão honesta deshonra a quem a adopta. Mas está no instincto dos paes fazer com que os filhos os supplantem sempre. E' a lei do aperfeiçoamento constante. V. S. a cumpre; sente que deve cumpril-a. Faz bem, pois, em procurar apurar as inclinações do seu rebento. Melhor, porém, fará si, simultaneamente, tratar de ir preparando o terreno para que seu filho desenvolva as inclinações que demonstra. V. S. quer dar-lhe uma profissão decorosa e lucrativa. Terá que educal-o numa escola superior. Si este projecto custar sacrificios, certamente V. S. não se negará a arrostal-os. Mas admitta que, por uma razão ou outra, se veja impossibilitado de o fazer. Seus projectos irão com V. S.... Seu filho será um mallogrado!...

Ha paes previdentes que procuram, em vida, garantir a educação dos filhos, recorrendo aos prestimos do seguro para educação. V. S. póde ser um desses; está na sua vontade. E' natural que deseje conhecer, antes, as vantagens e facilidades do seguro para educação. Nada mais simples!

AQUI TEM O QUE PRECISA!

Este cupom lhe valerá o recebimento de um folheto utilissimo, intitulado "Quanto custa a educação de um filho?". Nesse folheto, além de todas as informações de que precisa sobre o Seguro para Educação, V. S. encontrará tambem preciosos dados sobre o custo de vida de um estudante nas principaes escolas superiores da Republica. Peça um exemplar hoje; isto não lhe acarreta nenhuma obrigação e nada lhe custa.

FIRME como o Pão de Assucar — SUL AMERICA

D D

A' SUL AMERICA

CAIXA POSTAL, 971 RIO DE JANEIRO

Desejo receber — sem compromisso de minha parte e gratuitamente — o folheto "Quanto custa a educação de um filho?".

*Nome*_____

*Rua*_____

*Cidade*_____

*E. Ferro*_____ *Estado*_____

Sul America

COMPANHIA NACIONAL DE SEGUROS DE VIDA

Anuario das Senhoras

Editado pela revista de elegancia Moda e Bordado, do Rio de Janeiro, já está á venda no Recife, o Anuario das Senhoras.

Magnificamente impresso, apresentando uma feição material verdadeiramente primorosa que serve como uma explendida demonstração do progresso das artes graficas do país, e, contendo uma infinidade de ensinamentos os mais uteis e interessantes, o seu aparecimento justifica plenamente a ansiedade com que estava sendo esperado pelo nosso mundo feminino.

O Anuario das Senhoras todo trabalhado em rotogravura, sendo a gravura da sua capa, impressa em tricomia, insere numerosas e magnificas secções sobre modas, higiene, cinema, artes decorativas, culinaria, literatura, poesia, quiromancia, tudo profusamente ilustrado, com absoluto senso estetico.

Estampando ainda grande numero de poses das maiores figuras do ecran, o Anuario das Senhoras constitue não só uma coletanea preciosa de conselhos verdadeiramente preciosos, como uma publicação cuja leitura proporciona o maior prazer.

Está á venda em todos os pontos de jornais e revistas da cidade.

Mande fazer os seus CLICHÉS no Atelier de Gravura do "DIARIO DE PERNAMBUCO"

Educação e Instrução

DIRETORIO ACADEMICO DA FACULDADE DE DIREITO DO RECIFE

São convidados os diretores Edson Mouri, Lauro de Oliveira e Pocrito Miranda, membros da Comissão de Previdencia e Beneficencia, para uma reunião, amanhã, ás 16 horas, no Salão "XI de Agosto".

Motiva tal convocação a questão dos alunos que, este ano, se devem matricular de acôrdo com o art. 106 do dec. 19.851, de 11 de abril de 1931.

ESCOLA NOTURNA D. GIORDANO

As aulas da Escola Noturna D. Giordano entrarão em funcionamento no proximo dia 1 de Fevereiro.

Elas são inteiramente gratuitas e destinadas especialmente aos trabalhadores, sendo o seu horario das 6 ás 8 horas.

Os analfabetos de qualquer idade são atendidos, obtendo os melhores resultados.

Os interessados procurarão no Colegio Salesiano, o sr. Joaquim Guilhon.

GINASIO OSVALDO CRUZ

Amanhã, ás 14 horas, realizar-se-ão os exames de 2ª época para os alunos da quinta seria, nesse estabelecimento de ensino.

ESCOLA DE ENGENHARIA DE PERNAMBUCO

Amanhã, pelas 14 horas, haverá uma congregação dos professores desse estabelecimento de ensino superior, afim de tratar-se de assuntos urgentes.

A nova lei do trabalho na Alemanha

Dividida em 7 partes, a lei assenta numa base de cooperação entre o patrão e o operario

BERLIM, 27, (A. B.) — Novos detalhes a respeito da regulamentação do trabalho nacional foram proporcionados pelos ministros Seldte e Schitt, respectivamente da Economia Obreira e dos Negocios Economicos. Como é sabido, a grande lei que regula o trabalho nacional foi aprovada, sexta-feira ultima em reunião do gabinete. A nova lei está dividida em sete partes. A primeira se refere a chefes de oficinas individuais e aos seus conselhos confidenciais, que foram criados pela lei. A segunda aos curadores do trabalho. A terceira, á regulamentação dos trabalhadores individuais. A quarta, aos tribunais de honra sociais e causas que a eles possam ser apresentadas. A quinta, ao direito de dar e receber. A sexta, aos trabalhos em publico. A setima parte, a regras regulando o periodo de transição. A primeira parte ou primeira secção de fins as novas relações entre empregador e empregado. Doravante, cada trabalhador e cada patrão deve conhecer os seus direitos e as suas obrigações. Cada turma um mestre. O mestre dirige os empregados e é um elemento de coordenação entre o capital e o trabalho, devendo conhecer bisnamente as suas funções, em face da nova legislação. Os mestres tanto podem trabalhar em terra como em mar ou no ar. Os conselhos confidenciais deverão ser formados por pessoas que, em caracter confidencial, terão capacidade de aconselhar os seus chefes, no sentido de aumentar a eficiencia do trabalho, sob o ponto de vista tecnico. Para pertencer-se a um conselho confidencial torna-se necessario que se tenha vinte e cinco anos de idade no minimo e bôa folha de serviço. Os curadores de trabalho constituem outra criação muito importante da nova legislação, com o proposito de evitar discussões ou retardamentos em fabricas ou oficiais. Os tribunais de honra visam estabelecer os contratos de trabalho numa base inteiramente moral de cooperação entre os patrão e o operario.

As relações diplomaticas entre a Austria e a Alemanha

LONDRES, 27 (União) — O secretario permanente do ministerio do Exterior declara que o ministro austriaco está na esperança de que a Alemanha entre num acordo sobre os negocios austriacos referentes á campanha nacional-socialista.

COMO O ROBERTO GANHOU UM PRESENTE UTIL

Para maior economia e hygiene, BARBEIE-SE EM CASA!

Adquirir e usar uma GILLETTE é entrar na categoria dos homens escrupulosos e elegantes. O prazer de fazer a propria barba em casa fica ao seu alcance, a qualquer hora do dia ou da noite. Não se prive desse conforto. Compre uma GILLETTE e passe a fazer a sua barba, diariamente, com rapidez, facilidade e economia. Use sempre as lâminas GILLETTE legitimas, que são as mais afiadas e duraveis e, portanto, as mais economicas.

GRATIS

Gillette Safety Razor Co. of Brazil
Caixa Postal 1797—Rio de Janeiro 66

Queiram enviar-me, *gratis*, o seu folheto a côres "A DESCOBERTA DE BARBELINO", de util e interessante leitura para os que se barbeiam.

Nome_____
Rua e Nº_____
Cidade_____ Estado_____

Gillette

Gillette

AS

O ORÇAMENTO ESTADOAL E AS SUAS NOVAS TAXAS E IMPOSTOS

O Sindicato Agricola de Timbaúba faz uma representação ao governo do Estado

O Sindicato Agricola de Timbaúba enviou ao sr. Interventor Federal o seguinte memorial, reclamando contra o aumento de impostos, constantes do orçamento deste ano:

Exmo. Sr. Dr. Interventor Federal de Pernambuco.

O Sindicato Agricola de Timbaúba pela sua diretoria abaixo assinada obedecendo ás determinações da assembléa de 20 do corrente vem representar a V. Excia., na espectativa de ser atendido, contra a majoração de taxas sobre a produção do assucar e do algodão, conforme o decreto n. 258 de 29 de Dezembro de 1933, e aumento do imposto territorial constantes do orçamento do presente exercicio.

Como V. Excia. sabe muito bem, o assucar e o algodão constituem a maior fonte de riqueza do municipio de Timbaúba. A nossa principal industria é a assucareira e o beneficiamento do algodão; e o nosso principal comercio consiste na exportação desses produtos, já onerados com o imposto de exportação, 8% mais 20% de adicionaes, cobrados pelo Estado.

Este ano, temos majorado em 50% o imposto territorial, que ano a ano aumenta, paralelamente a outros tributos, a ponto de ser agora avaliado em mil contos de réis, quando em 1915 nem siquer figurava nos orçamentos estaduaes.

Com a sobrecarga de diferentes impostos — consumo, industria, exportação, transito, benfeitorias, importação, transferencias de propriedade, territorial, estatistica etc. — afóra outras taxas diversas, a verdade é que se pagam muitas vezes duas ou mais contribuições sobre o mesmo produto, o que faz com que a produção chegue aos mercados consumidores por preços elevados e não possa suportar a concorrencia de outros Estados.

E' bem exato que, comparados os orçamentos do Estado e dos municipios, se percebe que de 1929 e 1930 para cá esses aumentos teem subido a mais de 50%.

Depois da guerra, devido á ascenção excepcional de preços de certos produtos, dentre os quaes é preciso citar o assucar e o algodão, os orçamentos poderam se elevar excepcionalmente, indo de 20 mil contos a 60 mil, no ultimo decenio de 1920-1930.

Foi um rápido periodo de bonança, que durou curto espaço de tempo, e cêdo se dissipou, pela desvalorisação que se seguiu dos principaes produtos pernambucanos.

Os observadores economicos, mais insuspeitos, são acordes em proclamar que o Estado progressivamente empobrece, e que não deve ser atribuida a outra causa a deficiencia de arrecadação tributaria. E no numero das calamidades, que veem concorrendo para o encarecimento de nossos productos agro-pecuarios, está o aumento moderado das tributações.

Ilustre membro do Conselho Consultivo, em parecer sobre a reforma tributaria do Estado, escrevia estas palavras que merecem ser atentamente consideradas:

"Somos os primeiros a reconhecer que se não pode suprimir de uma vez, sem graves consequencias para a administração publica, todos os impostos, que incidem, direta ou indiretamente, sobre a produção agro-pecuaria, fonte segura de onde surgem todos os elementos para o fomento do progresso e bem estar dos povos, desde que são eles que fornecem a maior contribuição para as rendas da União, dos Estados e Municipios, mas devemos desde já ir pouco e pouco aliviando a carga, que pesa sobre a mesma, em favor de outras que possam melhor suportar essas tributações.

Quem se der ao trabalho de fazer um estudo retrospectivo, acerca de nossa vida economica, verá facilmente que nos encontramos em situação pouco favoravel, pois que, em sua maioria, as fases que se nos afiguram de franca prosperidade são em consequencia de anormalidades, nos centros com os quaes comerciamos ou de valorisações artificiaes, de consequencias sempre funestas á evolução normal da produção. O aumento de nossa importação e o decrescimo de nossa exportação é um fato conhecido por todos que estudam os nossos problemas economicos".

Emquanto os nossos produtores vêem aumentados os impostos e as taxas federaes, estaduaes e municipaes, guerreando-se Estados e Municipios e creando verdadeiras barreiras alfandegarias, que são outros tantos atentados ao espirito da Federação e da unidade da patria, os nossos concorrentes vão aumentando as suas producções e nos deslocando a planos inferiores.

O dr. Adrião Caminha Filho, diretor do Fomento Agricola do Ministerio da Agricultura, como se verá pelo Boletim do Departamento Nacional de Industria e Comercio, (Ministerio do Trabalho) escrevia ha pouco estas palavras:

"Emquanto os outros centros aumentam a sua produção, Pernambuco diminue. Essa situação deve-se á rotina. Da rotina vem a produção cara, inacessivel e daí só pode vir o desanimo, como está acontecendo com os produtores pernambucanos, que são obrigados a se dedicarem a outras atividades".

O agronomo Fernandes e Silva, membro do Conselho Consultivo, funcionario do Ministerio da Agricultura, estudioso dos problemas pernambucanos, salientava ha mezes em parecer publicado que A PRODUÇÃO NACIONAL DESDE QUE SAE DOS CAMPOS, DA FAZENDA E DAS OFICINAS ATE' O SEU ULTERIOR DESTINO — EXPORTAÇÃO OU CONSUMO INTERNO — ESTA' SUJEITA A IMPOSTOS MUNICIPAES, ESTADOAES, FEDERAES E TAXAS SOB VARIAS MODALIDADES E SISTEMAS DIFERENTES.

Nem era a outra causa que ele atribuia a situação de desequilibrio economico-financeiro a que chegamos, sabido que aquela mesma rotina, a que se referia o diretor do Fomento Agricola se devia, em ultima instancia, e na opinião desse mesmo tecnico, á ausencia de uma Estação Experimental de Cana, em condições de incutir nos plantadores os metodos racionaes de cultura.

Toda gente se lembra ainda da grande campanha, feita na imprensa e no seio das classes conservadoras, contra a elevação do orçamento para o exercicio de 1921-1922, classificado de monstro quando se avaliou a receita em pouco mais de 25 mil contos.

Este ano, o orçamento da receita, afóra as rendas extraordinarias (que levaram a lei de meios a ..... 88.812:900$350) está estimado em .... 43.788:716$560, com impostos novos, imposto de capitação, taxas de expediente sobre generos, aumento de imposto territorial etc. E o que se verifica é que a capacidade de pagar do contribuinte não aumentou, pois estamos vendo uma diminuição, das mais sensiveis, no quadro dos valores de nossa exportação.

Em 1922, Pernambuco produziu .... 2.911.258 sacos de assucar, com uma media de preço de 11$737 por 15 quilos de cristal e 7$582 pela mesma unidade de assucar bruto; e 11.893.612 quilos de algodão com uma media de preço maximo de 66$335 por 15 quilos.

Em 1933, produziu 3.677.427 sacos de assucar com a media de 8.250 por 15 quilos de cristal e 4$923 de bruto; e 6.635.647 quilos de algodão com a media de preço maximo de 66$187 por 15 quilos.

Da comparação do quadro acima, verifica-se que a produção do assucar TEVE UM AUMENTO DE 26% COM UMA DIMINUIÇÃO DE 32% NA MEDIA DOS PREÇOS. EMQUANTO O ALGODÃO TEVE A PRODUÇÃO DIMINUIDA DE 44 e ½ % PARA COTAÇÕES QUE SE MANTIVERAM MAIS OU MENOS ESTACIONARIAS.

No ultimo trienio, acentuou-se a queda do valor medio da tonelada exportada do assucar. O assucar pernambucano deixou de figurar nas estatisticas, como artigo obrigatoriamente brasileiro, e hoje apenas concorremos com 23% da produção geral.

O Brasil inteiro tornou-se nosso concorrente. Basta considerar para o eloquente quadro estatistico que abaixo transcrevemos:

	Brasil	Pernambuco	% de Pernambuco
1902-1903	187.000	92.000	49,1
1907-1908	180.000	83.000	46,1
1912-1913	146.000	132.000	90,4
1917-1918	250.000	170.000	68,0
1922-1923	761.000	204.000	26,8
1928-1929	800.000	279.000	34,9
1929-1930	1.020.000	309.000	30,3
1930-1931	337.000	102.000	20,1
1931-1932	975.000	253.000	25,9
1932-1933	900.000	203.000	22,6

O que é preciso levar em conta é que a queda de percentagem de Pernambuco no computo da produção geral não decorre unicamente da diminuição da producção do Estado, mas do aumento da producção dos outros Estados, o que acarretou a depreciação geral do produto.

Todos os observadores economicos da vida pernambucana verificaram que é no valor de nossas safras que a reducção tem sido consideravel.

Atente-se para as cifras abaixo, colhidas de um trabalho sobre a "Situação Economica de Pernambuco", ainda pouco estampado em publicação especialisada do Rio de Janeiro:

EXPORTAÇÃO [illegible] PERNAMBUCO NO DECENIO DE 1923-1932

Anos	Toneladas	Contos de réis	Valor médio da tonelada
1923	222.281	220.031	990$000
1924	232.409	234.161	1:007$000
1925	255.581	211.193	826$000
1926	276.216	245.604	888$000
1927	276.976	240.040	886$000
1928	267.075	269.129	1:000$000
1929	378.382	314.128	830$000
1930	339.830	196.969	580$000
1931	286.859	220.456	769$000
1932	312.459	223.196	714$000

(Continua na 7.ª pagina)

Prisão de Ventre

PILULAS DO ABBADE MOSS

Agem directamente sobre o apparelho digestivo, evitando a prisão de ventre. Prorporcionam bem estar geral, facilitam a digestão, descongestionam o FIGADO, regularizam as funcções digestivas, e fazem desapparecer as enfermidades do

ESTOMAGO — FIGADO — INTESTINOS

SOLICITADAS

Associação Commercial de Pernambuco

Com referencia ao memorial dirigido ao Interventor do Estado, abaixo publicado, esta Associação avisa aos interessados que de accordo com a declaração do Exmo. Snr. Secretario da Fazenda, que o informou favoravelmente, o Governo do Estado attenderá as pretenções desta Associação, pelo que deve o commercio aguardar a publicação do respectivo acto.

Ivan Pinto da Rocha.
1.º Secretario.

Opinião do eminente sabio brasileiro Dr. Miguel Couto:

"AOS MEUS DOENTES ACONSELHO COM CONFIANÇA AS AGUAS DE SÃO LOURENÇO PELAS SUAS RECONHECIDAS PROPRIEDADES THERAPEUTICAS."

Rio, Outubro de 1932.

(a) Dr MIGUEL COUTO

Representante em Recife:

J. COSTA REGO JUNIOR

RUA JOÃO PESSÔA N. 253 — 1.º Andar — Fone 6481

ESTOMAGO ARRUINADO

Um estomago dito vulgarmente arruinado, é, na maioria das vezes, um estomago muito fatigado. Elle prepara mal a assimilação dos alimentos frequentemente muito pesados ou mesmo mal mastigados. Então o estomago "faz ouvir" a sua queixa, sob a forma de azedumes, eructações acidas, enchimentos, azias, pesadumes e dores de cabeça. Todos estes incommodos mais ou menos penosos porem sempre capazes de se degenerarem em doenças chronicas, caso não seja dispersado o excesso de acidez provocado, são radicalmente alliviados pela Magnesia Bisurada. Meia colherada ou 2 a 3 tabletes tomadas em um pouco d'agua immediatamente depois das refeições ou quando se comece a sentir qualquer mal-estar — e 5 minutos depois não ha a mais leve idéa do mal. A Magnesia Bisurada assegura uma digestão normal e regular, e encontra-se em todas as pharmacias.

Club de Relogios e Joias do Regulador da Marinha

Foram sorteados hontem os seguintes socios da cautela n. 79

Serie n. 81 — Sr. Alcides Pimentel — Travessa Marquez do Herval, 79.
Serie n. 82 — Mlle. Cordelia Diniz Lopes — Livramento, 110.
Serie n. 83 — Sr. Protasio de Mello.

Os proprietarios
H. Hartmann & Cia.

VISTO: M. de Souza Leão
Fiscal do Governo

Inscrevam-se na serie n. 84, á correr brevemente.

NEM QUEIRA SABER

os perigos a que está exposto, deixando de tratar opportunamente da debilidade de seus rins. De negligencia se originam os ataques de uremia, os calculos renaes, a hydropisia, os dolorosos soffrimentos reumaticos, etc.

Tome Pilulas de Foster logo que se manifestem as primeiras dores nos quadris, as desordens urinarias, inchação das palpebras inferiores ou ainda a eliminação de acido urico pela epiderme. As Pilulas de Foster ha mais de meio seculo veem restituindo a saude a quantos as procuram.

Pílulas de Foster

PARA OS RINS E A BEXIGA

Avisos e Editais

Banco Auxiliar do Commercio

Na conformidade da lei, acham-se á disposição dos srs. accionistas, na séde deste Banco, á rua do Imperador Pedro II n. 290, os seguintes documentos, referentes ao anno social findo em 31 de dezembro de 1933:

— Copia do balanço
— Relação nominal dos accionistas
— Lista das transferencias de acções.

Recife, 15 de janeiro de 1934.

pelo BANCO AUXILIAR DO COMMERCIO

Benedicto Nunes da Silva
Director-secretario

BANCO DO POVO

De acordo com o artigo 147 do decreto n. 434, de 4 de Julho de 1891, acham-se á disposição dos senhores accionistas na séde deste Banco, á rua do Imperador Pedro II n. 447, os seguintes documentos referentes ao anno social findo em 31 de dezembro de 1933.

Copia do Balanço.
Relação nominal dos accionistas.
Lista das transferencias de acções.

Recife, 16 de Janeiro de 1934.

Joaquim Franco Ferreira Lopes.
Diretor-secretario

Avisos funebres

JOÃO SIQUEIRA DE ARRUDA FALCÃO
SETIMO DIA

Os irmãos Nobre de Lacerda convidam os seus parentes e amigos e os do morto para a missa que ás 8 horas do dia 29 do corrente, na matriz da Bôa-Vista, mandam celebrar por alma de seu dilecto e sempre lembrado amigo JOÃO.

Antecipadamente agradecem a todos que comparecerem a esse acto de religião christã.

AGRADECIMENTOS

Nelson Vaz, José Siqueira e sua mulher, Bento Magalhães e sua mulher, Heraclito Vaz, sua mulher e filha (ausentes), agradecem aos seus parentes e amigos o comparecimento ao enterro de sua saudosa mãe, sogra e cunhada, MARIA EMILIA, bem como a quantos lhes enviaram cartas, cartões e telegrammas de sentimentos e ainda áquelles que assistiram ás missas de 7.º dia do fallecimento de sua querida morta.

JOÃO SIQUEIRA DE ARRUDA FALCÃO
SETIMO DIA

João Lopes de Siqueira Santos e familia, convidam seus parentes e amigos para assistirem á missa que mandarão rezar por alma de seu saudoso sobrinho e primo — JOÃO SIQUEIRA DE ARRUDA FALCÃO, na proxima segunda-feira, 29 do corrente, ás 7 horas na Basilica do Carmo. 1.º dia de seu prematuro passamento.

Desde já agradecem aos que comparecerem ao piedoso acto de religião.

O melhor perfume no melhor acondicionamento e pelo menor preço.
Depositarios
SCHENKER & RODRIGUES
Rua do Imperador, 215
Recife

A COLONIA ALEMÃ
Trechos dos films-operetas alemães
NOVIDADES
DISCOS "ODEON"
Concessionario:
SAVERIO VITA
Rua Imperatriz, 211
RECIFE

MARIA DE CARVALHO SANTOS
SETIMO DIA

A viuva João Cavalcanti Pina, dr. Pina Junior, senhora e filhos, dr. João Didier, senhora e filhos e Sizenando Carneiro Leão, senhora e filhos, convidam aos parentes e amigos para assistirem ás missas que por alma de sua irmã e tia MARIA DE CARVALHO SANTOS, mandam rezar na Capella do Collegio Salesiano, ás (8) oito horas de segunda-feira (29). Antecipadamente agradecem.

JOÃO SIQUEIRA DE ARRUDA FALCÃO
SETIMO DIA

Christiano Siqueira de Arruda Falcão, sua mulher, filhos, genros, nora e netos, Maria José e Noemi Lima, Henrique Gonçalves Cascão, sua mulher e filhas (ausentes), Carmen Souza Leão, seus filhos e genro, Ernesto Lima, sua mulher filhos, Hildebrando Padilha, sua mulher e filhos, profundamente contristados, convidam seus parentes e amigos para assistirem ás missas que pelo eterno repouso da alma do seu querido e saudoso JOÃO, mandam celebrar ás 8 horas na matriz da Bôa-Vista e nas matrizes de Escada e Victoria, ás 9 horas do dia 29 do corrente, segunda-feira.

Penhorados agradecem aos que comparecerem a esse piedoso acto.

DIVERSOS

Dr. João Asfora

DOENÇAS INTERNAS
Especialidade:
Pulmão Pleura e Bronquios
TRATAMENTO da tuberculose pulmonar pelo pneumotorax artificial e demais processos, tendo feito curso de especialisação em tuberculose.
Consultas das 14 ás 17 1/2 horas
CONSULTORIO — Rua Duque de Caxias n. 292 — 1º andar.
RESIDENCIA — Rua Visconde de Goyanna n. 1208
PHONE 28413 — RECIFE

O MELHOR LAXANTE DIURETICO DISSOLVENTE DO ACIDO URICO
Salvitae
CONTRA A BILIOSIDADE INDIGESTAO PRISÃO DE VENTRE DOR DE CABEÇA

DR. ANTONIO LIMA
Ex-assistente do Prof. Raul Pitanga dos Santos
Afecções dos Intestinos, Anus e Reto
Cura radical das hemorroidas sem Operação
Tratamento do Cancer do Reto pela Diatermo-coagulação
Cura garantida das Fistulas da margem do Anus. Cirurgia Ano-Retal
Consultas diarias pela manhã e á tarde
Avenida Marquez de Olinda, 287, 1.º andar. Tel. no 9160

Grande Laboratorio e Farmacia Homeopatas

FUNDADOS EM 1880 "ALMEIDA CARDOSO" RUA Marechal Floriano, 11
DE
ALMEIDA CARDOSO & Cia.
Distinguidos com GRANDE PREMIO, a maior recompensa conferida em homeopatia na EXPOSIÇÃO NACIONAL DE 1908.
Fornecedores da Armada, do Exercito e principais estabelecimentos medicos e farmaceuticos

MEDICAMENTOS HOMEOPATICOS QUE CURAM

ALBINGIA — Pó dentifricio.
ALLIUM SATIVUM — Para influenzas.
ALMEIDINA — Para gonorrhéa.
BALSAMO DE ARNICA — Para golpes e contusões.
CALENDULINA — Antiseptico: Para feridas.
CAPIVAROLEUM — Tonico peitoral e organico.
CARDOSINA — Para tosses e bronquites.
CARDUUS CARDO — Para molestias do coração.
CARICA AMERICANA — Regulariza o ventre.
CHENOPODIUM ANTHELMINTICUM — Pó vermifugo.
DOLORIFORA — Auxilia o parto.
DUARTINA — Tonico Reconstituinte. Para dispepsias.
DYSENTERIUM — Para diarréa em geral.
ESCROFULINA — Para escrofulas em geral.
ESSENCIA BENEDICTINA — Para dôres de dentes.
GYPSUM BRASILIENSE — Facilita a dentição.
HEMORRHAGINA — Para hemorragias em geral.
HEMORRHOIDINA — Para hemorroidas em geral.
OLEO DE FIGADO DE BACALHAU—Para anemia em geral.
OPHTALMINA — Para inflamações da vista.
PROSTATINA — Para inflamações da prostata.
ROSALINA — Para tosse coqueluche.
SANABILIS — Para hepatites.
SANACALLOS — Faz cair os calos.
SANACANCRO — Para feridas cronicas e recentes.
SANACOLICAS — Para colicas intestinais.
SANADIABETES — Para diabetes em geral.
SANAFERIDAS — Para feridas cronicas e recentes.
SANAFLORES — Para a leucorréa (flôres brancas).
SANAGRYPPE — Aborta a influenza e cura constipações.
SANAINSOMNIA — Para a insonia e o nervoso.
SANANGINA — Para inflamações da garganta e boca.
SANAOPIL — Para a opilação.
SANARHEUMA — Para o reumatismo em geral.
SANASTHMA — Para a asma em geral.
SANASYPHILIS — Depurativo. Para molestias da pele.
SANA-TONICO — Tonico e depurativo do sangue.
SANATOSSE — Para tosses e bronquites.
SEZORINA — Para a febre intermittente.
SUPPURINA — Para as supurações em geral.
TABLELAXO — Purgativo e laxativo.

R. Marechal Floriano, 11 RIO DE JANEIRO

Em latas ou vidros

Os medicamentos acima são aconselhados pelos medicos, fiscalisados pela Saude Publica e acompanhados do modo de se usarem. Os mesmos productos são revendidos em frascos fechados, pelas melhores farmacias e drogarias de todo o Brasil e distinguem-se facilmente de todos os outros com a marca « UM ANJO COROANDO UMA AGUIA », que ilustra esta publicação. Com estes requisitos usará um producto legitimo e garantido — Encontram-se nas mais exigentes encomendas de HOMEOPATIA EM TINTURAS, GLOBULOS, PILULAS E TABLETES. — PREÇOS RAZOAVEIS — Nas boas [illegible]

GRATIS ALMEIDA CARDOSO & CIA.
Rua Marechal Floriano, 11—Caixa Postal 929—Rio
Peço enviar-me gratis pelo Correio ao endereço abaixo o tratado Homeopatico, com 206 pgs. intitulado Guia Pratico, sem nenhum compromisso de minha parte.
Nome
Endereço
Estado

Escola Royal Prática

A QUE MELHOR ENSINA PORQUE O FAZ POR PSICO-PEDAGOGIA

--- RUA DA IMPERATRIZ 42, 1. ---

FEIRA DE AMOSTRAS

HOJE! - DAS 12 A'S 23 HORAS - HOJE!

Cinema Dancing
Novidades Diversões
Musica Feerica Illuminação

NO THEATRO DE VARIEDADES
AO AR LIVRE!!!

ANNITA BOBASSO — Aplaudida completista internacional
HILDA BOBASSO — Bailarina e cançonetista
DR. ARENAS — Ventriloquo prestidigitador
JOANITA — Bailarina modernissima

Entrada 1$000 Imposto a cargo do publico

PRODIGIO MARAVILHOSO

Um paciente atacado de uma bronchite de máo caracter tem alliviado consideravelmente com frascos do PEITORAL DE ANGICO PELOTENSE, e esperava breve estar radicalmente curado.

O abaixo assignado attesta que, soffrendo pessôa de sua familia de uma bronchite de máo caracter grave, obteve sensiveis melhoras estando em vias de restabelecimento, com uso apenas de tres frascos do excellente PEITORAL DE ANGICO PELOTENSE do habil pharmaceutico Sr. Dr. Domingos da Silva Pinto.

Pelotas — Mathias J. de Guimarães.

Os effeitos sempre proveitosos do PEITORAL DE ANGICO PELOTENSE confirmam pelo attestado do illustre cidadão Antonio de Castro.

Attesto que tenho usado com muito bom resultado o PEITORAL DE ANGICO PELOTENSE, preparado pelo habil pharmaceutico Dr. Domingos da Silva Pinto, em pessôa de minha familia, em constipações e bronchites, e por ser verdade firmo o presente.

Pelotas — Antonio de Castro.

CONFIRMO estes attestados. — Dr. E. L. Ferreira de Araujo. — (Firma reconhecida).

Licença N. 511 de 26 de Março de 1906
Deposito geral: DROGARIA SEQUEIRA — Pelotas — Rio Grande do Sul
Vende-se em toda a parte

DOENÇAS DO CABELLO E DO COURO CABELLUDO

SÓ É CALVO QUEM QUER

PILOGENIO
FORMULA E PREPARAÇÃO DO PHCO FRCO GIFFONI
A' VENDA NAS PHARMACIAS, DROGARIAS E NAS CASAS DE 1ª ORDEM
FRANCISCO GIFFONI & Cia - RUA 1º DE MARÇO, 17 - RIO DE JANEIRO

O orçamento estadoal e as suas novas taxas e impostos

(Continuação da 6.ª pagina)

EXPORTAÇAO DE ASSUCAR DE PERNAMBUCO DE 1923 A 1932

Anos	Toneladas	Contos de réis	Valor médio da tonelada
1923	164.301	134.214	817$000
1924	162.960	130.584	801$000
1925	214.883	133.515	621$000
1926	199.941	127.584	638$000
1927	195.645	110.667	566$000
1928	210.217	142.869	680$000
1929	285.282	158.307	555$000
1930	269.500	75.254	279$000
1931	210.552	86.786	412$000
1932	239.630	100.911	421$000

Tomemos outro produto, o café, que é tambem artigo dos mais eficientes na nossa balança comercial e vejamos qual o numero de toneladas exportadas pelo porto do Recife, de 1921 a 1932, bem como o valor oficial e o preço medio por mil quilos:

Anos	Peso: Toneladas	Peso: N. indice 1921-100	Valor oficial: Mil réis	Valor oficial: N. indice 1921-100	Preço medio da tonelada: Mil réis	Preço medio da tonelada: N. indice 1921-100
1921	4.671	100	4.386:394$	100	939$	100
1922	6.498	139	8.699:536$	198	1:339$	143
1923	5.403	116	11.162:221$	254	2:066$	220
1924	4.558	98	12.665:666$	289	2:779$	296
1925	5.781	124	15.003:632$	342	2:595$	276
1926	11.812	253	26.722:434$	609	2:262$	241
1927	5.521	118	12.860:704$	293	2:329$	248
1928	4.479	96	11.312:704$	258	2:526$	269
1929	6.591	141	13.751:090$	314	2:086$	222
1930	8.900	191	10.425:458$	238	1:171$	125
1931	4.056	87	5.157:231$	117	1:271$	135
1932	3.007	64	3.011:986$	69	1:001$	107

Vejamos agora o algodão, que é uma das grandes fontes de renda do Estado, e utilizemos as cifras constantes do Relatorio do illustre sr. dr. João Cleofas, Secretario da Agricultura, Viação e Obras Publicas. no ano de 1932:

"Uma das grandes fontes de renda do Estado de Pernambuco, o algodão acha-se por motivos varios em verdadeiro estacionamento, como se poderá ver do quadro abaixo:

1927	12.329 tons.	38.796:241$000
1928	10.632 tons.	35.584:569$000
1929	14.000 tons	39.501:976$000
1930	10.994 tons.	22.531:681$000
1931	8.948 tons.	19.193:694$000
1932	5.290 tons.	16.417:139$460

Tomando-se por base a nossa ultima exportação de algodão — isto é, 5.200 toneladas, os diversos anos apresentam em relação a 1932 um aumento de:

1927	161,4%
1928	100,9%
1929	164,6%
1930	107,8%
1931	67,2%

Nos valores oficiaes, tendo sido .... 16.417:139$460 o total das exportações em 1932, ha uma redução em relação dos anos anteriores de:

1926	8.877:900$540
1927	22.379:101$540
1928	19.167:429$540
1929	23.084:836$540
1930	6.114:541$540
1931	2.776:554$540

Não obstante os preços de 1932 terem sido melhores que os dos três anos anteriores, em virtude da grande redução da safra algodoeira (cerca de 40%) foram entretanto inferiores a 1928.

Ora, apresentando os principaes produtos agricolas do Estado tamanha queda de preços, como acima se terá visto, parece logico que **NAO E' POSSIVEL AO CONTRIBUINTE SUPORTAR NOVOS TRIBUTOS OU O AGRAVAMENTO DAS TAXAS EXISTENTES.**

Em artigo, não ha muito publicado nas colunas do "Diario da Manhã", sob o titulo "A Situação Economica de Pernambuco", escrevia distinto conterraneo, ao par de nossa vida agricola e industrial:

"Mantemos por força das circunstancias um orçamento superior á nossa capacidade e inferior ás necessidades creadas na epoca da prosperidade.

Porque? Porque o **INDICE DA PRODUÇAO BAIXOU AO INVEZ DE ELEVAR-SE.**

EMQUANTO OUTROS POVOS SE ARRUINAM, AFOGADOS NA SUPERPRODUÇAO, NÓS DEFINHAMOS DEANTE DE UMA SITUAÇAO DEFICITARIA EM MATERIA DE PRODUÇAO AGRICOLA. SI NAO PRODUZIMOS PARA ALIMENTAÇAO, COMO PODEREMOS PAGAR AS EXIGENCIAS DO LUXO?"

Aliviar os tributos, que oneram a produção e especialmente a que mais concorre para as rendas publicas, é um imperativo economico, que se impõe para não paralisar as atividades uteis. Com a elevação constante dos tributos, em que vivemos, é facil perceber que os nossos principaes produtos de exportação — o assucar, o algodão, o café, as peles e os couros — se despenharão na mais completa bancarrota, pela absoluta incapacidade em que se veem de concorrer com os similares de outros Estados, cuja produção aumenta quasi vertiginosamente. (Haja vista a progressão fulminante da produção paulista de assucar e algodão sendo que a segunda se vae irradiando pelos mercados pernambucanos).

—

A taxa de 5$ por conto de réis, cobrada no novo orçamento, a titulo de imposto territorial (concomitantemente ao imposto de exportação, que devera ser por ele substituido e mais a taxa de expediente sobre generos) vem acarretar para os produtores uma situação de verdadeira asfixia fiscal.

Vejamos por exemplo quanto pagava pelo orçamento de 1933 um engenho, do valor de 150 contos de réis, conforme os assentamentos na Coletoria Estadoal e que produzisse 3.000 sacos de 80 quilos de assucar bruto:

Imposto territorial	375$000
" de fabrico de aguardente	315$000
Total	690$000

Pelo orçamento de 1934, esse mesmo engenho passará a pagar o seguinte:

Imposto territorial	760$500
Fabrico de aguardente ...	316$000
Imposto de expediente s/240 mil kls. de assucar	1:200$000
Total	2:267$000

Aumento entre um e outro orçamento: 328%!

Vejamos agora as possibilidades de um engenho que produza 4 mil sacos de assucar de 60 quilos, o mesmo do quadro anterior e situado neste municipio tomado um calculo otimista de preços:

4.000 sacos de assucar a 28$000	112:000$000
7.500 litros de aguardente	5:062$500
Total	117:062$500

Essa é a renda bruta da produção, de que teremos de deduzir as seguintes despezas forçadas:

4 mil sacos de assucar a 12$ (despeza por saco, de Timbaúba ao porto de Santos)	48:000$000
Imposto de consumo federal sobre 7.500 litros de aguardente	3:543$750
Total	51:543$750

Só aí temos 44% da renda bruta absorvidos para levar a produção ao centro consumidor e pagamento do tributo federal de consumo.

Ficam 56% apenas da renda bruta para pagamento dos impostos diretos cobrados pela União, pelo Estado e pelo Municipio, despesas da fundação da safra, fabrico e lucro do plantador.

E' possivel particularmente aos produtores sair daquela rotina, de que falava o diretor de Fomento Agricola do Ministerio da Agricultura, para se pensar em metodos racionaes de produção, quando o lavrador vê o resultado do seu trabalho escoar-se para as repartições fiscaes, quasi nada restando para si mesmo?

Ha de perceber V. Excia. que atenuar as imposições fiscaes, este ano aumentadas numa proporção desmedida, é uma providencia de verdadeira salvação publica, para que as classes produtoras não sejam levadas á miseria, vindo daí a consequente desorganisação das finanças do Estado.

O Sindicato Agricola de Timbaúba, associação unicamente voltada para a atividade economica do Municipio e do Estado, está convicto que as razões acima mencionadas calarão no espirito de V. Excia. que, agricultor e industrial, ao corrente, melhor do que ninguem, das nossas realidades mandará cancelar o novo imposto de expediente sobre generos, bem como o aumento do imposto territorial, mantendo o orçamento do ano p. findo.

Destarte prestará V. Excia., Sr. Interventor, mais um apreciavel serviço ao fomento da produção, que todos reputam nesta hora uma imperiosa necessidade.

Aproveitamos a oportunidade para apresentar a V. Excia. os nossos protestos de respeito e admiração.

O ressurgimento das velhas cidades vivificadas pelo modernismo triunfante

A historia de um milagre que nos faz recuar ao lendario tempo da fantazia. A suprema delicia de viver, segundo a concepção de um espirito avêsso á materialidade dos gozos terrenos

Si por este anno de 1934 que começa, anno da graça de Nosso Senhor, tão cheio de extranhos rumores, volvesse ao mundo para o castigo de novos estudos, um dos antigos estudantes do velho Curso Juridico de Olinda, seus olhos reabertos não se espantariam para um **caravansarai de cousas imprevistas**, como aquelle Rip Van Wincle, do conto de Irving. E' certo que não se iria debruçar mais sobre os compendios poeirentos de Vatel e Martens; e o Direito Civil do velho Mello Freire — não encontraria mais os lentes "proprietarios" que tomavam rapé e iam á missa todos os dias, de sobrecasaca preta e chapéo alto, sujos e solemnes. Mas subiria ainda, a passo, as mesmas ruas estreitas e ladeirosas; toparia as mesmas casas de biqueiras; e descobriria, com alvoroço um outro abalcoado de madeira debruçando-se sobre a rua em silencio — o mesmo, talvez, onde outrora a namorada distante e esquiva lhe atirava o olhar morno e ansioso de ave prisioneira. E as mesmas igrejas — menos a Só que os barbaros mutilaram — de torres seculares para o céu, olhando o mar. E as procissões que nas festas de santos vão para as ruas, com a devoção silenciosa da caminhada paciente, carregando andores, habitos, capuzes, prelados e rutilantes emblemas de ouro e prata, como nos tempos felizes em que os homens, com os olhos fitos no Rei, sabiam que toda gloria da terra é vã e só pela mão de Jesus saciariam a fartura que não acaba e a vida que se não extingue como a luz de uma lampada sem dono.

O PERFIL DE UM PADRE

Era nisto que pensavamos ao subirmos a rua de S. Bento em Olinda, olhando o mosteiro em que outrora funcionavam as aulas do Curso Juridico e onde muito antes, segundo Koster, surgiram os primeiros arremedos de livraria em Pernambuco vendendo "folhinhas, santinhos e agiologios".

O [illegible] Conego Jonas Taurino, através dos traços firmes e insp[illegible] do artista Manoel Bandeira

Defronte, a casa de João Fernandes Vieira, vendo-se ainda a argola de ferro onde o ilhéo aventureiro amarrava o cavallo, o mesmo, é bem possivel, em cujo dorso cavalgára, de bigodes cerdosos e larga durindana, ao encontro das hostes de Hans, para a refrega das batalhas. Tambem em Olinda, um bispo, Azeredo Coutinho, fino e culto, vivera e fundára com o Seminario, um, que cêdo estranhamente se embebêra de liberalismo e influira naquella geração de padres que marchavam, estoicos, para os morticinios politicos, a ponto de Oliveira Lima escrever que a revolução de 17 fôra uma "revolução de padres". A verdade é que estes eram os unicos que possuiam então os espiritos mais cultivados, causando espanto a Tolenare vendo que até entre os frades mendicantes "se encontravam mais espirito e instrucção que nas outras classes". Subiamos a Rua de São Bento á procura de um padre que não deslustra as tradições culturaes da igreja, o Conego Jonas Taurino, mas que pertence a uma geração bem differente: padres que vestem a couraça do Evangelho para essa luta tremenda contra o erro, a desordem e a anarchia que envenenam o mundo de impiedade. A sua vida toda tem sido um longo apostolado — na tribuna, na cathedra e no jornalismo. O Conego Taurino é bem o typo do "Scholar", de um humanista e, por isso mesmo, a acção que tem desenvolvido é silenciosa, elegante e discreta, mas de intensa força espiritual. Elle tem um prazer immenso em se aproximar da juventude e debruçar-se, com ella, sobre as crueis interrogações do mundo contemporaneo. Dahi a alegria com que nos recebeu, lhano e fidalgo, na casa em que vive em Olinda — refugio natural para um homem do seu temperamento e cultura. Ao sentarmonos, ao saber das funcções exercidas pelo nosso companheiro, engenheiro da Tramways, a sua primeira pergunta, num sorriso bondoso, foi tambem quasi uma reclamação.

NAO E' A TRAMWAYS QUE CABE RESOLVER

— Os senhores da Tramways—disse o Conego Taurino — bem poderiam fazer com que os omnibus subissem tambem essa pobre rua de S. Bento. Vejam como os senhores chegaram cansados até aqui!

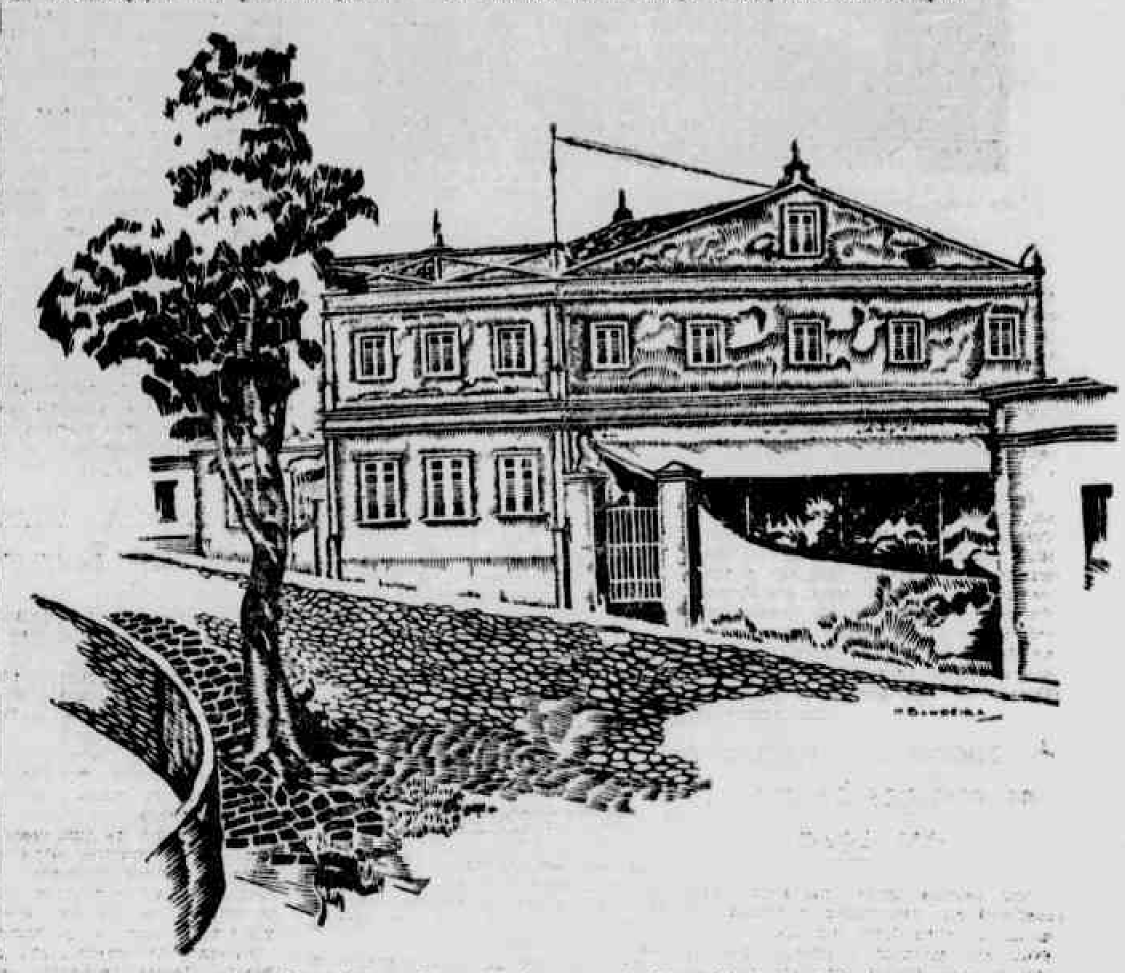

A casa onde reside o Conego Jonas Taurino — verdadeiro ninho de sabedoria e socego

— Mas, Senhor Conego — atalhou o engenheiro, — o senhor vê como a rua é ingreme, de dificil acesso. Aliás não seria esse o mal; o calçamento da rua não permitte o trafego de omnibus. O Conego Taurino sorriu meio convencido.

— Quando teremos um novo livro, senhor Conego? interrogámos.

— Breve. Vou publicar um livro para o qual ainda estou coligindo dados. E' um livro sobre humanismo. Pretendo dar uma sinthese do espirito humanista que será, ao mesmo tempo, uma defeza dos seus pontos de vista. Vejo, aliás, na origem de certos movimentos politicos a inspiração humanista, o fascismo, e o hitlerismo, por exemplo. E' a reação contra o materialismo das idéas marxistas.

— Mas ha marxistas que falam tambem em humanismo. Um humanismo eivado de espirito comunista.

— E' uma these para ser discutida. Humanismo é o opposto da animalidade. Foram humanistas os santos, os genios e os sabios. — Todos que possuiram a finura, a força, a flexidez de pensamento. Isto é facil de perceber ao contacto das linguas classicas, com a sua poesia e toda intensa expressão humana. Os outros estão do lado de lá — as paixões do instincto dominando tudo.

UMA RECEITA DE ATA YOGA PARA OS QUE SOFFREM DO ESTOMAGO

O Conego Taurino fala em voz tranquilla, sorridente, fazendo sentir em torno o encanto de sua personalidade.

— Haviam me informado ha tempos — disse o engenheiro — que o senhor andava doente. A noticia me penalisou porque eu fui outrora um dos assiduos ouvintes de suas conferencias.

Na singeleza quasi monacal da sala de jantar, um refrigerador G. E. vela como um vigia consciente do seu dever

O Conego Taurino confirmou:

— E' verdade que andei muito doente do estomago. Mas quando da minha viagem a Inglaterra descobri um remedio efficaz; recommendaram-me que bebesse um copo de agua morna todas as manhãs e fiquei bom. Mas alterei depois a receita com o mesmo sucesso e mais sabor: tomo agua gelada. Um copo todas as manhãs.

— Mas o gelo aqui em Olinda é facil de ser adquirido?

— Sempre existe. Mas para que, quando temos hoje em dia as facilidades do refrigerador electrico? E' a unica solução para as necessidades immediatas da refrigeração, sem contar as vantagens hygienicas no tocante aos alimentos. E o Conego Taurino teve a gentilesa de levar-nos para mostrar o seu magnifico refrigerador G.E., fino e silencioso, a trabalhar num recanto de sua vivenda. Ao servir-nos explendidos gelados acrescentou, pausadamente:

— Vejam os senhores: Ha dias um amigo meu que é gerente de importante fabrica fez-me ficar escandalisado aqui, junto a este refrigerador.

— Como assim, senhor Conego?

— Disse-me elle que o refrigerador era um objecto de luxo! Vejam só: levam-se pelas apparencias! Mas os resultados, que tudo compensam, e que devem ser contados á vista deste explendido e util refrigerador. Não faço a minima questão de que o senhor utilise as minhas palavras como publicidade — acrescentou dirigindo-se ao engenheiro da Tramways.

A INFLUENCIA DA PRECE NA VIDA MODERNA, UM PONCHE E SANDWICHES GELADOS

Na Inglaterra — lembrou o engenheiro, já na sala de visitas, prompto para despedir-se — o "Sunday Dispatch" que é um jornal importante para atrair publicidade fez, ha tempos, um concurso interessante: saber de intellectuaes e artistas qual a influencia da prece na vida moderna. Foi um successo. Ninguem se escandalisou com essa publicidade intelligente, na terra mais civilizada do mundo.

— Só devemos reprovar o mal. Aquillo que ofende ao corpo e ao espirito, — disse o Conego Taurino. O refrigerador concorre para a saude do corpo. E' como se déssemos um conselho medico a proposito de uma doença qualquer. Ao partirmos, o engenheiro foi tambem gentil.

— Se o senhor Conego permitte vou retribuir a receita para a dyspepsia do meu amigo. Mandarlhe-ei uns sandwiches gelados, preparados no refrigerador. Posso afirmar-lhe que é uma cousa deliciosa.

— Aceeito, — disse o Conego Taurino. Não sou um sybarita, como sabem. Apenas um homem que ama aos livros e, por isso mesmo, aos demais homens que desesperam e soffrem. A' noite, depois do estudo nunca me recolho sem meu ponche gelado. Irei juntar ao ponche os seus sandwiches. O meu estomago já pode suportar tudo isto. Principalmente sendo gelados como diz.

A solitude do ambiente convidava-nos a maior demora. Mas, embora pezarosos, despedimo-nos do amavel e culto sacerdote, cuja palestra sadia e confortante nos encheu o espirito, saturando-o de paz e alegria.

Depois do classico e cordeal aperto de mão, descemos a ingreme ladeira em demanda da capital. O nosso olhar se derramou pelo casario dorminhóco. Ao longe o mar franjado de espumas. Em torno o vento a mexer buliçosamente, como um menino travesso, com os leques verdejantes das palmeiras senhoriaes. Em cima, Olinda dormia o somno profundo das cidades mortas.

Noticias do Rio Grande do Norte

(Continuação da 4.ª pagina)

vida da aparelhagem exigida pela moderna tecnica dessa fabricação.

Será igualmente concedido o premio de 2:000$000, no prazo de dois anos.

São exigencias para ter direito ao premio; a) que a capacidade minima de produção seja de vinte sacos de sessenta quilos por dia; b) os projetos de tais fabricas deverão ser examinados e aprovados pelo Departamento de Agricultura.

Alem dos premios estabelecidos, o Estado dará isenção dos impostos de industria e profissão, por espaço de cinco anos, quer do Estado, quer dos municipios, assim como de licenças municipais.

CONGRESSO DOS PROBLEMAS DO NORDESTE — O Estado do Rio Grande do Norte contribuiu para o Congresso Brasileiro dos Problemas do Nordeste, com a importancia de um conto de réis, a cargo da Sociedade dos Amigos de Alberto Torres, no Rio de Janeiro.

CONSELHO CONSULTIVO — Foi nomeado para membro do Conselho Consultivo do municipio de Touros o padre Fortunato Aréa Leão, em substituição a José Teixeira Filho, que foi exonerado a pedido.

CONCURSO DE 2.ª ENTRANCIA — Na Delegacia Fiscal do Tezouro Nacional deste Estado, foi aberto de

(Continúa na 10.ª pagina)

Paludismo, Febres, Maleitas

Uma só doença e um só remedio. CAFF QUINADO BEIPAO, mesmo em doentes já saturados de injecções e outros remedios
Em licor ou Pilulas

Velhos! Fracos! Decadentes!
GOTTAS DE JONES
Rejuvenescem
Encontram-se em todas as pharmacias

Vida Religiosa

O DIA DA IGREJA

28 DE JANEIRO — Domingo — S. Cirilo, bispo — O dia de hoje é dedicado a S. S. Trindade.

LAUS PERENE — Na basilica de N. S. do Carmo. Amanhã, na matriz das Graças.

MISSAS — Nas capelas, matrizes e conventos das 4 1|2 ao meio dia.

FESTA DE N. S. DA BOA VIAGEM

O programa da solenidade

Realiza-se, hoje, a festa da Virgem da Bôa Viagem, em sua igreja na praia do mesmo nome, promovida pela irmandade de Nossa Senhora da Bôa Viagem.

O programa organisado pela irmandade é o seguinte:

5 horas — Repique festivo dos sinos da antiga igrejinha e salva de 21 tiros; missa resada ás 7 horas, por um jesuita, a mandadado de um grupo de familias veranistas; 9, missa da capenalia; 11 missa solene á grande orquestra, oficiando o padre José Fernandes, capelão, servindo de diacono o padre João Rodrigues, sub-diacono e mestre de cerimonia dois religiosos da Companhia de Jesus. Ocupará a tribuna o padre Luiz de Gonzaga Cabral, S. J.

A orquestra, sob a direção de maestro Aubiergio Costa, executará: Missa de G. Gabaroche a 3 vozes e credo do mesmo autor.

Ave Maria de Joes Bacax, pelo tenor Lourival Santa Clara. Ofertorio de Bewthoven. Hino á Virgem da Bôa Viagem.

A's 19 1|2 horas, solene "Té-Deum", presidido pelo padre José Fernandes, capelão, que será acolitado pelos mesmos sacerdotes, terminando com a benção do SS.

A orquestra executará o "Té-Deum" de Luige Bottazz, Tamtum Ergum de J. J. Almeida, cantado pelo tenor Santa Clara e o côro. Hino de N. S. da Bôa Viagem.

Servirão no altar, na missa e no Té-Deum varios seminaristas.

Todos os atos terão a assistencia da irmandade de N. S. d Bôa Viagem e outras corporações religiosas.

Durante todo o dia a igreja estará aberta para a visitação publica.

Dirigem este ano compromissal a irmandade de N. S. da Bôa Viagem os irmãos Cirilo Joaquim de Santana, juiz; dr. A. Teofilo Braga, secretario; Teodolfo Moreira da Costa, tesoureiro; Antonio Gomes de Carvalho e Adolfo Rosas, definidores.

São juizes da festa: sr. Jack Aires e sra. Maria Amalia Bezerra de Melo, e juiza da bandeira, a pequena Ismenia Sales.

O interior e a fachada da igreja apresentarão feerica iluminação, tendo sido provida de luz e altar do Coração de Jesus, da sacristia, um quadro de S. Terêsinha de Jesus, e aumentada a iluminação do altar mór.

A virgem apresentará as suas joias de grande raridamente, dada a época da sua confecção.

No pateo haverá barracas de prendas por sorteios. Haverá tambem serviço extraordinario de bondes, onibus e transporte entre Piedade e Prazeres para Bôa Viagem.

A festa de Bôa Viagem promete ter um cunho de realce, notadamente a parte religiosa sob os auspicios da irmandade da sua invocação.

FESTA DE N. S. DO O'

Realizar-se-á no proximo dia 4, na villa do mesmo nome no municipio de Ipojuca, a festa da padroeira.

Hoje, ás 19 horas terá logar o levantamento da bandeira, que em procissão percorrerar ás ruas da localidade, seguindo-se o triduo até o dia da festa.

CONFEDERAÇÃO CATOLICA

No salão do Circulo Catolico, á avenida Riachuelo n. 103, realiza-se, hoje, ás 14 horas, sob a presidencia do arcebispo metropolitano, a reunião mensal da secção feminina da Confederação das Associações Catolicas.

MATRIZ DA SOLEDADE

Terá logar hoje, ás 19 1|2 horas, na matriz da Soledade, explicação do catecismo para adultos, ministrada pelo vigario da paroquia, terminando com a bençam do S. S. Sacramento.

NÃO DEIXE...

que o calor, os esportes, o trabalho e as preoccupações o exgotem. Tome NESCÁO um producto NESTLE' que lhe fornecerá novas energias. NESCÁO, pelo seu gosto delicioso e pelo seu alto valor nutritivo é o tonico para os que não gostam de remedios...

NESCÁO

Um producto NESTLÉ

Quente ou frio é delicioso

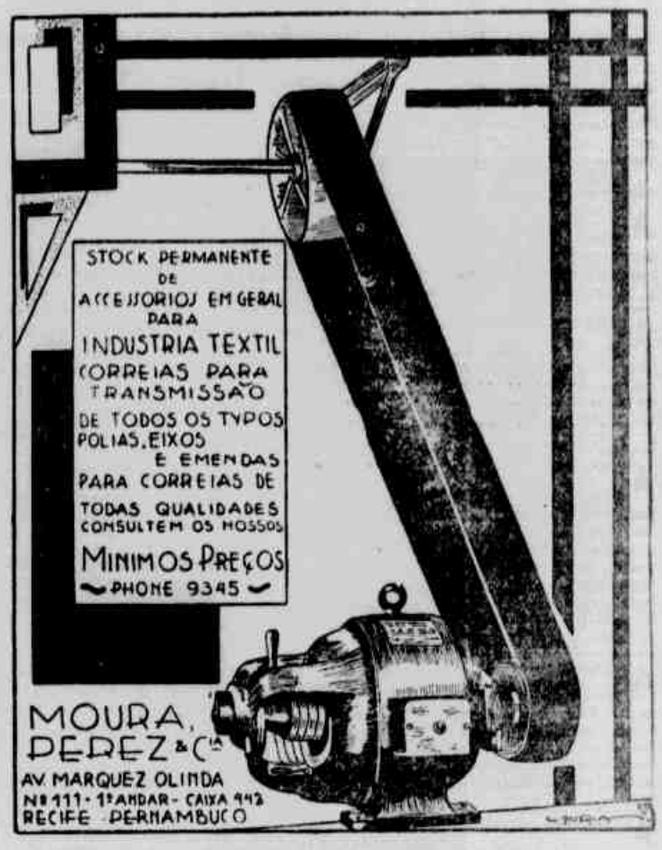

DJALMA

AMANHÃ — SEGUNDA-FEIRA, 29 DE JANEIRO

A'S 5 HORAS DA TARDE

Magnifico Leilão

AO CORRER DO MARTELLO

RUA DO HOSPICIO N. 203

DJALMA SIMÕES autorisado venderá amanhã ao correr do martello:

Moderno grupo estofado de imbuia com 4 peças. Quadros. Tapetes. Porta-chapéos. Grupo de peroba Optima victrola "Victor". Divan. Estante de parede. Bureau. Estante para livros. Livros. Camas Patente. Camas para casal e solteiro. Guarda roupas de macacauba. Toillets. Roupeiros. Guarda-casacas. Espelho. Relogio de parede. Machina de costura. Mobiliarios para sala de jantar. Mesa elastica. Guarda comida. Buffet. Louças. Crystaes. Cadeiras. Plantas. Cortinas. Utensilios de copa e cosinha. Filtro. Mesa e outros muitos objectos que estarão presentes ao leilão.

AO CORRER DO MARTELLO

AMANHÃ — SEGUNDA-FEIRA, 29 DE JANEIRO

Exposição — Segunda-feira das 14 horas em diante.
Entrega — Terça-feira das 9 ás 16 horas.
Horario — ás 5 horas em ponto.
Calção 20 %

EUSEBIO SIMÕES — DJALMA SIMÕES

Prestam contas 24 horas depois de effectuado o leilão

AGENCIA: RUA JOÃO PESSÔA N. 290

Phone 6568

Quer V. Sa. Fortificar-se?

Use Vigonal que é o melhor fortificante para as pessoas anemicas, nervosas ou enfrequecidas.

O Vigonal fortifica o sangue, alimenta o cerebro, tonifica os nervos, abre o appetite, robustece o organismo.

Vigonal é 58 % mais rico em substancias nutritivas que qualquer outro fortificante.

Alvim & Freitas

São Paulo

Vigonal

DJALMA

LEILÃO DE PREDIOS

QUINTA-FEIRA, 8 DE FEVEREIRO DE 1934

A's 2 horas da tarde

NA AGENCIA

RUA JOÃO PESSÔA N. 290

DJALMA SIMÕES leiloeiro official autorizado pela Exma. Snra. D. MARCIONILLA MARIA CORREIA AMORIM, venderá em publico leilão os bens immoveis deixados por fallecimento de seu marido Francisco de Paula Amorim Junior.

Constando de:

Uma terça parte do predio n. 153 a rua Visconde de Itaparica, freguezia do Recife, avaliado em 130:000$000 (cento e trinta contos de réis).

Uma casa n. 76 a Rua do Jasmin, freguezia da Bôa-Vista, com uma porta e duas janellas de frente, corredor independente, sala de visitas, sala de refeições, quatro quartos internos, copa, cosinha, trez quartos externos, banheiro, quintal murado, avaliada em 25:000$000 (vinte e cinco contos de réis).

Uma terça parte do predio n. 150 a Rua do Bemfica, freguezia de Afogados, onde é a Escola de Bellas Artes, com a avaliação total de 100:000$000 (cem contos de réis).

A metade da casa n. 513 da Rua Gervasio Pires, freguezia da Bôa-Vista. Avaliação 13:000$000 (trez contos de réis).

Um terreno onde está edificada a casa n. 124 a Rua Conselheiro Aguiar, freguezia da Bôa-Vista.

Um terreno onde está edificada a casa n. 134 a Rua Conselheiro Aguiar, freguezia da Bôa-Vista.

Um terreno onde está edificada a casa n. 126 a Rua Conselheiro Aguiar, freguezia da Bôa-Vista.

QUINTA-FEIRA, 8 DE FEVEREIRO — ás 2 horas da tarde

NA AGENCIA

Caução 20 %

EUSEBIO SIMÕES — DJALMA SIMÕES

Prestam contas 24 horas depois de effectuado o leilão

Externato Sant'Anna

Estabelecido a rua Rego Melo, 229 (Coelhos) sob a direção das professoras:

HELOIZA BARZA e CADY ESPIUCA FRAGA

Mantem todo o curso primario das 8 ás 12 da manhã, estando as matriculas abertas dentro do mesmo horario.

Cruzada Espirita Pernambucana

Assembléa geral ordinaria

Realizar-se-á, no dia 30 do corrente, (terça-feira) ás 20 horas, a Assembléa Geral ordinaria dos socios da Cruzada Espirita Pernambucana, para prestação de contas e aprovação de atos e fatos da Diretoria, relativo o ano de 1933, periodo social de 1933-35.

De acordo com os estatutos, a Assembléa terá logar com qualquer numero de socios quites que comparecer, pelo que se expede o presente aviso-convite.

Recife, 27|1|934.

A Directoria.

Dr. João Costa

Director da Assistencia á Infancia de Recife — Chefe de Clinica do Hospital Portuguez de Beneficencia

Doenças de Creanças — Molestias de Senhoras — Vias-Urinarias

Gabinete Medico de 1.ª ordem. Instalações technicas rigorosas. Raios Ultra-Violeta — Diathermia — Banhos de Luz

Tratamento das doenças de Senhoras em Geral (afecções do utero, ovarios e orgãos anexos) por meios medicos e electricidade. Cura radical das doenças do Urethra, Prostata, Bexiga e Rins. Tratamento especial da Erysipéla e da Asthma

Consultorio: Rua Larga do Rosario, 148 (sobrado). Consultas: de 9 ás 11 e de 3 ás 6 horas diariamente

Chamados por escripto. Residencia: Rua Dr. Ribeiro de Brito n. 50, Bôa-Viagem, ou para a Pharmacia Internacional: — Rua Larga do Rosario n. 148 (Praça da Independencia)

Desolação

O impaludismo, flagello dos homens do interior, affecta o organismo e a fortuna das suas victimas.

Porque o homem enfermo não pode prosperar financeiramente.

PARIQUYNA

combate as febres, sezões ou maleitas, e restitue ao homem do campo a saude necessaria á efficiencia do trabalho.

O unico medicamento que foi discutido na Academia de Medicina

Academia de Santa Gertrudes

Olinda

CURSO GINASIAL

AVISO

A Diretoria da Academia de Santa Gertrudes avisa aos interessados que as inscrições para exame de Admissão para a 1ª serie se acham abertas de 1 a 16 de fevereiro.

20 de janeiro de 1934.

DJALMA

QUARTA-FEIRA, 31 DE JANEIRO

A's 2 horas da tarde

Leilão

Ao correr do martello!!!

NA AGENCIA

A LIQUIDADORA

RUA JOÃO PESSÔA N. 290

Mobiliarios de macacauba e peroba. Guardas roupas. Camas. Grupos estofados. Guarda comida. Quadros. Victrola. Divan. Machina de escrever

TUDO

Ao correr do martello!!!

NA AGENCIA

EUSEBIO SIMÕES — DJALMA SIMÕES

Prestam contas 24 horas depois de effectuado o leilão

Phone 6568

Banco Auxiliar do Commercio

DIVIDENDO N. 41

São convidados os srs. accionistas deste Banco a virem receber em nossa séde social, á rua do Imperador Pedro II n. 230, o 41º dividendo, á razão de 16% ao anno e referente ao semestre findo em 31 de dezembro de 1933.

Recife, 17 de janeiro de 1934.

pelo BANCO AUXILIAR DO COMMERCIO

Benedicto Nunes da Silva
Director-secretario

As pessôas que tossem

As pessoas que se resfriam e se constipam facilmente; as que sentem o frio e a humidade; as que por uma ligeira mudança de temp. ficam logo com a voz rouca e a garganta inflammada; as que soffrem de uma velha bronchite; os asthmaticos, e finalmente as crianças que são acommetidas de coqueluche poderão ter a certeza de que o seu remedio é o Xarope São João. E' um producto scientifico apresentado sob a forma de um saboroso xarope. E' o unico que não ataca o estomago nem os rins. Age como tonico calmante e faz expectorar sem tossir. Evita as affecções do peito e da garganta. Facilita a respiração tornando-a mais ampla; limpa e fortalece os bronchios, evitando as inflammações e impedindo aos pulmões a invasão de perigosos microbios.

Ao publico recommendamos o Xarope São João para curar tosses, bronchites, asthma, grippe, coqueluche, catarrhos, defluxos, constipações e todas as doenças do peito.

DJALMA

AOS NOIVOS!!!

QUARTA-FEIRA — 31 DE JANEIRO

A'S 5 HORAS DA TARDE

PRIMOROSO LEILÃO

AO CORRER DO MARTELLO!!! — NO ESPINHEIRO — RUA DA HORA N. 837

No predio de construcção moderna, circulado de jardins a Rua da Hora n. 837

LUXUOSOS MOBILIARIOS COM 2 MEZES DE USO!!!

Importante piano allemão "Schimmer" em caixa nogal marfim com todos os requisitos modernos. Luxuoso grupo de imbuia. Luxuoso completo para sala de jantar em imbuia estylo ultra moderno. Novo apparelho de radio mundial "G.E." 10 v. Modernos mobiliarios para dormitorio. Porcelana de Limoges. Crystaes de Bacarat. Electro-plat etc. etc.

ALUGA-SE ESTA VIVENDA.

QUARTA-FEIRA, A'S 5 HORAS DA TARDE

Aguardem a descripção detalhada

EUSEBIO SIMÕES — DJALMA SIMÕES

Prestam contas 24 horas depois de effectuado o leilão

AGENCIA: RUA JOÃO PESSÔA N. 290

Phone 6568

DJALMA — PREVIO AVISO — SABBADO — 3 DE FEVEREIRO — SABBADO — A'S 5 HORAS DA TARDE

Sumptuoso Leilão -- No Palacete á Rua do Hospicio n. 323

TUDO LUXUOSO!!!

CONFORTAVEL RESIDENCIA DA EXMA. SNRA. D. **AMANDA CORREIA DE ARAUJO FERNANDES,** VIUVA DO SAUDOSO CAPITALISTA MANOEL JOSE' FERNANDES, EX-SOCIO DA IMPORTANTE FIRMA DESTA PRAÇA **FRANCO FERREIRA & Cia.**

Sumptuoso e novo piano allemão "Dorner" (typo maior), modelo A, em caixa clara. Luxuoso grupo "Maiple". Grandes tapetes de veludo. Victrola "Victor" electrica. Primoroso dormitorio conjugal. Luxuosa sala de jantar com 23 peças. Apparelho de radio "Phillipes". Cofre "Milner". Custoso faqueiro para 18 pessôas. Importante machina para massagens e exercicio, electrica "Elmco". Custosos objectos de prata e electro-plat. Ricas cortinas com galerias de metal. Porcelanas de Limoges e Tcheco-Slovaquia. Crystaes de Bacarat e Saint-Lambert. Fogão a gaz, todo esmaltado com 2 fornos e prateleiras. Refrigerador electrico. Custoso relogio de bronze e marmore. Terra cota. Importante garage desmontavel. Uma limousine "Essex".

AO CORRER DO MARTELLO!!!

AGUARDEM A DESCRIPÇÃO DETALHADA NAS PROXIMIDADES DESTE LEILÃO

EUSEBIO SIMÕES — DJALMA SIMÕES — Prestam contas 24 horas depois de effectuado o leilão — AGENCIA: RUA JOÃO PESSÔA N. 290 — Phone 6568

DOMESTICOS

COSINHEIRA — Precisa-se de uma bôa cosinheira, para casa de pequena familia; paga-se bem; Gervasio Pires, 343.

CASAS DE ALUGUEIS

ALUGA-SE — uma grande casa nos Milagres n. 12, com todo piso de mosaicos, com grande quintal com os fundos para o mar, muito bem localizada. A tratar á Praça Arthur Oscar n. 211.

ALUGA-SE — excellente e belo palacete sito á rua do Bomfim, 27, Olinda, edificação moderna rodeada de pomar e jardim, magnifico terraço, aberta das 9 ás 13 horas. A tratar com o sr. Pinheiro — Imperador, 468, primeiro andar — das 10 ás 11 horas.

ALUGA-SE — a chacara á Av. Santos Dumont, 332, pintada agora mesmo, casa regular sistema chalet, quatro quartos internos, duas salas, copa, cosinha gabinetes sanitarios, etc. Chaves na Mercearia do Ponto Aflitos—otimo sitio de selecionadas fruteiras. Bonde e onibus, bem proximo ao local. A tratar com o sr. Pinheiro — Imperador, 468 das 10 ás 11 horas.

ALUGA-SE — o primeiro andar sito á travessa do Forte 18, proximo a Igreja da Penha, otima residencia, pintado agora mesmo, quatro quartos, duas salas, copa, cosinha, etc. instalação eletrica e sanitaria. A tratar com o sr. Pinheiro — Imperador, 468, das 10 ás 11 horas.

ALUGAM-SE — com pensão otimos e arejados quartos, em casa de absoluto socego e moralidade, situada em centro de terreno, dotada de um pomar encantador, a casaes ou a moços do commercio — Rua do Hospicio, 311.

ALUGA-SE — uma bôa chacara á rua Albino Meira, 278 Chacon. Com otimo sitio, oitão livre, entrada para automovel, toda pintada e caiada. Aluguel 200$000. A casa acha-se aberta. A tratar á rua do Hospicio, 202.

ALUGA-SE — uma casa para o carnaval á rua dos Pires, 286. Tratar na mesma.

ALUGAM-SE — o 2º e 3º andares á rua da Matriz, 124, a tratar na rua da Imperatriz 279.

ALUGA-SE — uma optima casa de telha com agua e luz a preço de occasião, Setubal (B'a Viagem) n. 5390. Tratar com Eurico Monteiro — Rua Diario de Pernambuco n. 38 — 1º andar.

ALUGA-SE — uma casa mobiliada, para o Carnaval, á rua dos Pires, 286. Tratar na mesma.

ALUGA-SE — Aprasivel vivenda á rua Dr. José Hygino, Capunga n. 263, de oitões livres, porão habitavel, acomadações para numerosa familia e bonde á porta. Chaves no mesmo predio, que pode ser corrido a qualquer hora do dia. A tratar com o proprietario na Capunga, numero e rua acima indicados, das 7 ás 11 horas.

CASA — aluga-se uma á Ave. 17 de Agosto, 1706 com 4 salas amplas forradas, pintada a oleo, mosaicos, 4 janellas oitão dando para á praça, 4 quartos, luz, agua, etc. Junto tem outra para alugar.

CASA NA BÔA VISTA — Aluga-se uma com dois quartos, duas salas, bom saneamento e cosinha, na rua Cel. Lamenha, antiga dos Prazeres. — Preço 130$000. Tratar com Luiz Araujo, na rua Anna Xavier, 171, Casa Amarella.

CASA EM PARNAMERIM — Rua Desembargador Góes Cavalcanti n. 324 com excellentes commodos para familia agua, luz electrica, sitio arborisado, saneamento e preço commodo, 300$000 rs mensaes. A tratar com André de Góes na Standard Oil Company. Chaves na casa contigua.

MAGNIFICA RESIDENCIA — Aluga-se o belo predio situado á rua Conselheiro Portela, sob n. 504. Edificação modernissima e de gosto rodeada de pomar e jardim com bôa garage. Trata-se á Av. Marques de Olinda, 222-1º (sala anterior).

PARA GRANDE ESCRIPTORIO — Aluga-se um espaçoso 1.º andar com grande sotão habitavel, saneado, á rua das Laranjeiras 63, a tratar á rua Conde Bôa Vista 1632. Aluguel baratissimo.

APARTAMENTOS

ALUGA-SE — em casa de familia estrangeira, bôa sala e bons quartos, bem arejados, bem mobiliados, com bôa pensão, a casal e senhores de tratamento. Dá-se e fornece-se refeições avulsas e marmitas, Rua da Aurora, 197, 2º andar.

ALUGAM-SE — excelentes quartos, sendo um muito grande, com janelas de frente e oitão, no 2.º andar do confortavel predio sito á rua Paulino Camara, 122, a pessôas de reconhecida idoneidade.

PEQUENOS ANUNCIOS

Os anuncios nesta seção de procura e oferta de empregados, aluguel e venda de casas, são cobrados no balcão ao preço de 100 réis a linha, por vez

PARA O CARNAVAL DE 1934 — Por 300$000 aluga-se durante os 3 dias consagrado a Deus Momo duas janellas do 1º andar do predio sito á rua da Imperatriz 285. (Por cima do Foto Studio).

CASAS—TERRENOS —PROPRIEDADES

CASAS — Vendem-se duas, de tijollos, com bom terreno, sitas á Avenida Norte ns. 1134 e 1136 — e sete casas de tijollos, á Av. 17 de Agosto, 1601 a 1631, a tratar na rua Diario de Pernambuco n. 96, 1º andar.

CASA — Vende-se a de n. 213, recentemente construida na rua Ondina, Pina, a tratar com B. Netto, no escriptorio da Tramways á rua da Aurora n. 487.

SITIO — Vende-se um importante e bem arborisado, com magnificas fructeiras, á rua J. Francisco Lisbôa, 95, Varzea, podendo ser visto a qualquer momento. Tratar a rua 6 de março n. 350, Varzea.

VENDE-SE — ou aluga-se importante predio sito á travessa 17 de Agosto n. 84. A tratar com a firma Renda Priori & Irmão, á rua Padre Muniz n. 127.

SITIO — vende-se por quinze contos, tendo casa de alvenaria com seis quartos, salão, alpendre, cosinha, etc., tem baixa de capim, agua corrente, arvores fructiferas perto da estação do Fundão, linha de Beberibe. Trata-se E. F. de Pontes & Cia. Praça Arthur Oscar, 211.

PONTO PARA NEGOCIO

DEPOSITO DE SECCOS — Vende-se um na Avenida Leite n. 36, Mangueira, Afogados. Trata-se no mesmo.

NEGOCIO DE OCCASIÃO — Vende-se um optimo ponto com armação, balcão e pertences, servindo para qualquer negocio, na rua Marcilio Dias, antiga Direita. Aluguel barato. A tratar na rua Coronel Suassuna, 750.

NEGOCIA-SE um ponto com armação ou sem esta, na Rua 1º de Março, com optimas acomodações. Cartas a redação a N. P.

PADARIA — Vende-se uma em optimo ponto, fazendo bom movimento, facilita-se o negocio. A tratar na rua da Praia, 174.

QUER ESTABELECER-SE NA RUA IMPERATRIZ? Esta resposta está a calhar para os senhores negociantes progressistas do interior ou da capital. Vende-se magnifico ponto, com armações, duas portas e muito fundo, no primeiro quarteirão da rua. Preço commodo. Informe-se á rua Aurora 63 — Loja, com o sr. A. Brandão. O aluguel é barato.

ESCOLAS E CURSOS

NÃO tenhá duvida: a maquina REMINGTON é a mais usada no commercio e nas repartições pulicas. Portanto, se deseja obter um emprego com mais facilidade, prefira estudar na ESCOLA REMINGTON. Metodos SIMPLES e de comprovada eficiencia. Diretor Emilio Kuhlmann, com cerca de 20 anos de pratica no comercio. Rua João Pessôa, 259 — PRIMEIRO ANDAR.

TRADUCÇÕES E CORRESPONDENCIA — em linguas estrangeiras. Aceita-se qualquer trabalho nas linguas: Allemão, Inglez, Italiano e Francez. Escrever a Ernesto Eclache. Caixa Postal, 378, Recife.

EMPREGADOS

PEDINDO TRABALHO — Pessoa idonea recem-chegada, offerece-se com pouca remuneração, para trabalhar em qualquer serviço tal suas difficuldades, sendo tambem avicultor pratico. Rua da Moeda n. 55. — Americo Costa.

STENO DATILOGRAFA CORRESPONDENTE — Precisa-se de uma para trabalhar em Jaboatão do 8 ás 17 horas. Cartas para a Caixa Postal n. 101. E' favor não perder tempo, quem não estiver em condições.

PERDIDOS E ACHADOS

CHAVES — pede-se a quem tenha encontrado uma argola com chaves perdida entre á rua da Imperatriz e Nova o favor de entrega-la á Av. Martins de Barros, 463.

PERDEU-SE — uma carteira de senhora com a fotografia da dona. Gratifica-se a quem a devolver na Casa Espelho — Rua João Pessôa, 243.

AUTOMOVEIS

AUTOMOVEL DURANT — Vende-se á rua do Hospicio, 875, nesta cidade. Negocio de urgencia.

AUTOMOVEL - Preço: rs. ...$000 — Vende-se um "Plymouth", pintura e rodagem semi-novas, funcionando bem.

Ver e tratar na Oficina Aurora, rua da Aurora, n. 555.

AUTOMOVEIS USADOS — Só na Garage Victoria — Rua Imperial n. 1032. Telef. 6788.

BARATA DURANT — Vende-se uma completamente nova. Ver e tratar na oficina S. Cristóvão, Rua Tobias Barreto.

SÔPA CHEVROLET — A unica que po... Fria. Tem otimo motor, rodagem nova. Pode ser vista trafegando diariamente para Agua Fria, de 6 da manhã ás 9 da noite. Trata-se na mesma. Facilita-se a fiscalisação para provar o bom negocio.

PIANOS

PIANO — Unica casa exclusivamente em pianos, auto-pianos e serafinas. Sempre grande stock de diversos fabricantes para venda e troca. Material de primeira qualidade. Oficina de pianos.— Rua do Hospicio n. 56.

DIVERSOS

AOS CRIADORES — O Oleo de baleia é um optimo carrapatecida e destruidor de outros parasitas nos animaes, com a circunstancia especial do seu emprego não constituir perigo nos animaes, servindo antes de fortificante aos mesmos, no caso de ser absorvido. O phosphato em pó do osso da baleia, augmenta a producção nas aves, especialmente nas gallinhas. E o guano, residuo da carne, serve para a engorda de porcos e de optimo adubo aos campos de plantação. Fornecem-se amostras e instrucções, á rua do Bom Jesus n. 240, parte posterior.

BRAMANTE — com quatro larguras, artigo perfeito, Metro 3$500 na CASA VENUS — Imperatriz, 246.

COMPRA-SE — qualquer quantidade de roupas usadas indo-se de preferencia nos domicilios rua Pedro Ivo, 82, atras da matriz de Santo Antonio.

CALÇADOS — modernos para homens senhoras e crianças, procurem vêr o lindo sortimento na secção de calçados da CASA VENUS preços baratissimos e artigo de primeira ordem, CASA VENUS — Imperatriz n. 246.

CARNAVAL!! — Chitões para fantazias lindos padrões. Metro 1$400 grande variedade na CASA VENUS.

CAES BASSET — Vendem-se na rua da Amizade, 54, Capunga.

CAMBRAIAS — de linho, lindo sortimento todas as cores, com duas larguras. Metro 3$400 só mesmo na CASA VENUS — Imperatriz, 246.

COMPRAM-SE — objetos de ouro, qualquer objeto de platina, joias modernas, prataria antiga em geral, pedras preciosas, objetos antigos, em madeira e porcelana, cristais e todos objetos que representem valor comercial, concertam-se joias, concerto grantido de relogios, joias, oculos, etc., grava-se pedras, abre-se letras, doura-se e pratea-se, e compra-se tapeçarias, tapetes, peles, calungas de bronze e porcelana. Tudo isto compra-se na CASA AFRICANA — Rua Larga do Rosario, 123, junto ao Pateo do Paraiso.

DOENÇAS DA URETRA, PROSTATA, BEXIGA, RINS, UTERO E OVARIOS — Exame, diagnostico e tratamento por meios medicos e electricidade. Cura radical dos corrimentos blenorrhagicos antigos e recentes e suas complicações. Tratamento completo das doenças do Utero, Ovarios e Orgãos anexos (corrimentos vaginaes, hemorrhagias periodicos e irregularidade menstruaes). — Dr. João Costa — Especialista — 148, Rua Larga do Rosario. De 9 ás 11. De 3 ás 6 horas.

ENGENHARIA — Medicina, direito, livros escolares, grande sortimento na Ag. Internacional — Imperatriz, 83.

FINAS — e modernas grinaldas para noivas, quem dispõe de maior e melhor sortimento é a CASA VENUS. Preços a começar de 6$ até 50$. Não comprem em outra casa antes de vêr o lindo sortimento da CASA VENUS. — Rua da Imperatriz, 246.

LIVROS USADOS — Compra, venda e permuta a Agencia Internacional, á rua da Imperatriz, 83.

LOCOMOVEL P. 5 H. P. — pouco uso. 2 machinas de tijolos, 18 milheiros e 8 mil. Vende-se na rua Francisco Jacintho, 94. (Casa de Moveis).

MOSAICO — não larga o padrão. Nada de tintas indeleveis e cores firmes. Procurem conhecer a VERDADE irretorquivel, visitando as PRENSAS HYDRAULICAS — Rua da Detenção n. 93 — Recife.

MOVEIS — Compram-se casas completas ou peças avulsas. Mercadorias — (mostruario, saldos ou facturas) armações, balcões, vitrines, cofres, registradora, machinas de escrever e de costura e tudo que tenha valor. Informações. Larangeiras, 30.

MOVEIS USADOS — Machinas de costura "SINGER" pianos, cofres, etc., compramos vendemos, concertamos e trocamos. Rua Direita n. 178.

NEGOCIO IMPORTANTE — Depende apenas de um entendimento — Precisa-se de um emprestimo de 30:000$000, pagando-se juros relativos ao capital com bôas garantias. Informações: Rua Francisco Jacintho n. 124, do 8 ás 14 horas.

ORGANDYS—suisso artigo optimo, lindas cores para o CARNAVAL. Metro 4$500 na CASA VENUS — Rua da Imperatriz n. 246.

PARA — lavar chapeus de palha com perfeição, use o Arlevilo, c. 1$500. — Bazar Allemão — Rua 7 de Setembro, 42.

RADIO — Vende-se um para ondas curtas e largas, um movel para cima de mesa, corrente de 110 e 220 volts e provido de valvulas modernas R. C. A. Preço 500$000. Tratar á rua Passo da Patria, 365, todos os dias, das 17 ás 23 horas.

SENHORINHA? — conhece o bello sortimento de calçados da CASA VENUS faça sem nenhum compromisso uma visita as suas vitrines e certamente ficará satisfeita, preços baratissimos e modelos de alta elegancia. Secção de calçados da CASA VENUS — Rua da Imperatriz, 246.

SÊDAS? — não compre em outra casa antes de vêr o sortimento da CASA VENUS e seus respectivos preços — Rua da Imperatriz n. 246.

SANEAMENTO — Aguas e esgotos — Procurai Esmeraldo Falcão, apparelhador licenciado, Rua da Detenção n.º 95.

VOILES — estampados linda padronagem duas larguras, Metro 1$400 na CASA VENUS — Imperatriz, 246.

VENDE-SE uma pequena vacaria, em optimas condições, a tratar com o proprietario no local da mesma, á Av. João de Barros, n.º 916, das 10 ás 12 e 12 horas, diariamente.
N. B. Negocio a dinheiro.

VENDE-SE — Um suplemento de caldeira á vapor, diversos moinhos para varios fins, taxos de cobre, bombas e prensas hydraulicas e diversas ferragens uteis, a tratar á Avenida Cleto Campelo n. 1024, tudo em perfeito estado e a preço de occasião.

UM ECZEMA
Tonico de alto valor

Doente — Curada

Cumpro um dever de gratidão, communicando-lhe que depois de soffrer 2 annos de uma eczema numa perna, acho-me completamente bôa com o uso do maravilhoso GALENOGAL. Além disso, engordei muito, pesando hoje, depois que tomei o GALENOGAL, 6 kilos mais, isto é, de 48 kilos que pesava, hoje peso 54.
Dr. Cassiano, 509, Pelotas. **Delfina Alves.** (Firma reconhecida).

Eczemas nas pernas ou nas mãos, erupções, empingens, furunculos, darthros e todas as doenças da pelle ou do sangue debellam-se radicalmente com o poderoso depurativo GALENOGAL, do Dr. Frederico W. Romano.

O GALENOGAL foi classificado na Exposição Internacional do Centenario — **Preparado scientifico** — e premiado com o **Diploma de Honra,** distincções essas que nenhum outro depurativo conseguiu. Encontra-se em todas as Pharmacias e Drogarias do Brasil e das Republicas Sul-Americanas.

COMERCIO E FINANÇAS

MERCADO DO ALGODÃO

Abertura de ontem em New York

	Ontem	Fechamento anterior
American "Futures" para Março . . .	11.07	11.30
" " " Maio . . .	11.23	11.15
" " " Julho . . .	11.37	11.31
" " " Outubro . .	11.50	11.43

Mercado — Comercio de um caracter normal devido os requerimentos do comercio.
Desde o fechamento anterior — Alta de 6 a 8 pontos.

MERCADO DE TITULOS
NA BOLSA DE NEW YORK
Emprestimos Brasileiros

FEDERAIS:		Ontem	Anterior
Brasil, 8 o|o, 1921|41			
Brasil 7 o|o 1925 (Elect. Cent. B. R.)	$	29.00	28.00
Brasil, 6 1|2 o|o 1926|57 ..	$	26.50	23.30
Brasil, 6 1|2 1927|57 ..	$	26.50	26.25
ESTADUAIS:	$	26.50	26.25
Minas Geraes, 6 1|2 o|o, 1958 ..			
Paraná, 7 o|o, 1958 ..	$	20.00	20.25
Rio Grande do Sul, 8 o|o, 1921|46	$	9.50	9.30
Rio Grande do Sul 6 o|o, 1968 ..	$	22.50	21.12
São Paulo, 8 o|o, 1921|36 ..	$	20.50	21.00
São Paulo, 8 o|o 1925|50 ..	$	23.50	24.00
São Paulo, 7 o|o, 1926|56 ..	$	17.00	17.50
São Paulo 6 o|o 1928|68 ..	$	15.50	14.75
São Paulo 7 o|o 1930|40 (Coffee loan).	$	14.50	13.87
	$	73.75	74.27

BOLSA DE LONDRES

FEDERAIS

TITULOS BRASILEIROS:		Ontem	Anterior
Brasil (EE. UU.) 1927|57, 6 1|2 o|o ..			
Funding, 5 o|o ..	£	43-15-0	43- 5-0
Novo Funding 1914 ..	£	82- 0-0	82- 0-0
Conversão, 1910, 4 o|o ..	£	76-10-0	76-10-0
Emprestimo de 1913, 5 o|o ..	£	23-10-0	23- 0-0
Funding 1931 5 o|o ..	£	30- 0-0	30- 0-0
ESTADUAIS:	£	65- 0-0	65- 0-0
Districto Federal 5 o|o ..			
Rio de Janeiro, 1927, 7 o|o ..	£	33-10-0	33-10-0
Baía, 1928 5 o|o ..	£	18- 0-0	18- 0-0
Pará, 5o|o ..	£	12- 0-0	12- 0-0
Minas Geraes, 1928|58, 6 1|2 o|o ..	£	4- 0-0	4- 0-0
Niteroi (Cid. de), 7 o|o ..	£	20- 0-0	20- 0-0
Paraná 1928, 7 o|o ..	£	20- 0-0	20- 0-0
São Paulo 1921|36 8 o|o ..	£	12- 0-0	12- 0-0
" " " 1926|56, 7 1|2 o|o (Inst. de café)	£	25-10-0	25-10-0
" " " 1926|56, 7 o|o (Waterwks) . . .	£	31-10-0	31- 5-0
" " " 1928|68, 6 o|o . . .	£	22- 0-0	22- 0-0
" " " 1930|40, 7 o|o (Sob. gar. de café) .	£	19- 0-0	19- 0-0
" " (Banco do Estado), 6 o|o, serie "A" ..	£	93-15-0	93-15-0
	£	42- 0-0	42- 0-0

CAMBIO

Durante o dia de ontem, o Banco do Brasil forneceu para cobrança as seguintes taxas:

	Abertura 90 dias	á vista
Libre	59$190	59$592
Dolar	—	12$000
Franco	—	$735
Franco Belga	—	3$670
Franco Suisso	—	3$710
Florim	—	7$695
Lira	—	1$005
Escudo	—	$545
Peseta	—	1$540
Reich-car	—	4$550
Peso Uruguaio	—	7$700
Peso Argentino	—	3$795

Bases:
Moeda Londres e N. York ontem 4.96,3\|8
Abertura Londres-Paris ontem — 79,81

COMPRA: Abertura

Londres	58$290	58$690
N. York	11$640	11$740

AÇUCAR

O mercado do açucar, continuou, ontem com o mesmo desinteresse dos dias anteriores, não havendo cotação oficial.

ENTRADAS DE AÇUCAR

Açucar entrado até ás oito horas de ante-ontem:

Usinas	Sacos
Cachoeira Lisa	415
Oncad	1.242
Pref Caneca	415
Maria das Mercês	1.242
Pumaty	414
Jaboatão	832
Catende	2.550
Salgado	1.690
Cazangá	1.656
Estrellana	412
José Rufino	414
Pedrosa	415
Santo Inacio	414
Santa Panfila	20
Porto Alegre	830
Santa Aeresinha	1.350
Total	13.976
Estoque	1.220.220

ALGODÃO

MERCADO LOCAL

O mercado do algodão, continua firme, vigorando as mesmas cotações anteriores:

Sertão	39$000	43$000
Matta	36$000	40$000

ENTRADAS

	kilos
Deste Estado até ontem	3.046.437
De outros Est. até ontem	2.090.230
Total	5.136.667

CAFÉ

MERCADO LOCAL

O mercado do café, tem-se mantido em constante alto continuando a vigorar a seguintes cotações oficiais:
18$000 — 18$500

OUTROS GENEROS

Cotações fornecidas pela Junta dos Corretores

FARINHA DE MANDIOCA — 10$500 a 11$000, conforme a procedencia.

CAROÇO DE ALGODÃO — 1$300 a 1$400.

MAMONA — 5$000 a 6$000.

MILHO — 10$500 a 11$000, conforme procedencia.

FEIJÃO MULATINHO — 32$000 a 33$000.

FEIJÃO PRETO 27$000 a 28$000.

ALCOOL PURO — Não houve cotação.

PELES DE CABRA (Matta) — Não houve cotação.

ALCOOL DESNATURADO —

AGUARDENTE —.

PELES DE CABRA (Sertão) — Não houve cotação.

SOLA — Não houve cotação.

COUROS SALGADOS — Não houve cotação.

COUROS ESPICHADOS — Não houve cotação.

MERCADO DE ESTIVAS

AZEITE, portuguêz, 6$500, italiano, 200$000, caixa.

OLD TON "Gilbey", "Gilbey" 150$000, 55$000, caixa.

MANTEIGA para pão, 6$300, idem para tempeiro 4$500, quilo.

QUEIJO, tipo Reino, 1º 150$000, 2º Booth 140$000, caixa.

PIMENTA do Reino, em grão, 6$000, CERVEJA Antarctica e Teutonia, ... 135$000.

VELAS pequenas do Rio 17$500; Brasileira 55$000; Guarani 44$000; Lubeca caixa.

CEBOLA do Rio Grande, 1.ª 12$000, 2.ª 7$000, francês, 8$500, lata.

ARROZ japonês brilhante, 52$000 e sem brilho 50$000.

ALHO portuguêz, molho $500.

BACALHAU, meias barricas 60$000 meias caixas 100$000.

COMINHO, 4$000, quilo.

AGUARDENTE — 22º — Não houve.

COGNAC "Macieira" 270$000, Hennessy, 340$000, caixa.

CHA' "Lipton" preto e verde 46$000

BACALHAU, barrica 115$000, caixa, .. 100$000.

FOLHA de louro, 3$000, quilo.

FARINHA de trigo, Recife, 33$000, Olinda 35$000, Olinda especial 36$000.

PREÇO DO SAL

SAL GROSSO, tipo norte:
Sacaria de algodão 70 quilos 8$000 a 8$500.

SAL COMUM, de Itamaracá:
Sacaria de algodão, 70 quilos 6$800 a 7$000.

SAL TRITURADO:
Sacaria de algodão, 70 quilos 6$000 a 7$000.

BOLSA DE FUNDOS PUBLICOS DE PERNAMBUCO

No pregão de ontem verificou-se o seguinte movimento:

Apolices Federais Uniformizadas 5 o\|o — compradores 830$000, vendedores ... 850$000.

Apolices Federais Diversas Emissões 5 o\|o — compradores 835$000, vendedores 840$000.

Apolices Federais Ao Portador 5 o\|o — vendedores 840$000.

Apolices Estaduais Nominativas 7 o\|o — vendedores 550$000.

Apolices Estaduais Nominativas 5 o\|o — compradores 400$000, vendedores ... 500$000.

Bonus do Tesouro 5 o\|o — compradores 750$000, vendedores 800$000.

Apolices Municipais — Consolidadas, 5 o\|o — compradores 400$000, vendedores 440$000.

Ações do Banco Aux. do Comercio v\|n 40$000 — compradores 74$000.

Ações do Banco do Povo v\|n 30$000, compradores 62$000.

Ações do Banco Central de Pernambuco v\|n 100$000 — compradores .... 102$000.

Ações da Companhia F. e T. de Pernambuco v\|n 200$000 — compradores ... 200$000.

VARIOS:

Letras Hipotecarias do Banco de Credito Real de Pernambuco — Juros de 6 o\|o v\|n 100$000 — compradores 68$000, vendedores 69$000.

NEGOCIOS REALIZADOS:

2 Bonus do Tesouro do v\|nominal de 200$ a 160$000.

PAUTA SEMANAL DAS MERCADORIAS DE PRODUÇÃO E MANUFATURA DO ESTADO, SUJEITAS AO IMPOSTO DE EXPORTAÇÃO

Semana de 29 de Janeiro a 3 de Fevereiro de 1934.

Aguardente de cachaça, litro $250; Alcool, litro $400; Algodão em pluma ou em rama, quilo 2$640; Açucar refinado 1ª, quilo $740; Açucar refinado 2ª, quilo $650; Açucar cristal, quilo $650; Açucar usina, quilo $770; Açucar demerara, quilo $610; Açucar branco, quilo $620; Açucar somenos, quilo $540; Açucar 3º jato, quilo $450; Açucar mascavado, quilo $400; Arroz pilado, quilo 1$000; Bagas de mamona, quilo $420; Borracha de mangabeira, quilo 2$000; Borracha de maniçoba, quilo 2$200; Cacau, quilo $870; Café em caroço, quilo 1$170; Caroço de algodão, quilo $090; Cêra de Carnaúba, quilo 2$700; Côcos descascados, quilo $180; Couros sêcos espichados, quilo 3$040; Couros sêcos salgados, quilo 2$240; Couros verdes, quilo 1$240; Farinha de mandioca, quilo $220; Fecula de mandioca, quilo $210; Feijão, quilo $550; Milho, quilo $180; Ouro, grama 5$000; Prata, grama $400; Péles de cabra, quilo 10$350; Péles de carneiro, quilo 8$380.

RENDAS FISCAIS

RECEBEDORIA DO ESTADO

Arrecadação do dia 25 do corrente:

Renda ordinaria	135:211$010
Do dia ao dia 24	2.440:319$450
Total	2.575:530$460

TABELA DE TAXAS PARA O ARMAZENAMENTO FRIGORIFICO A SER ADOTADA EM CARATER PROVISORIO PARA A EXPORTAÇÃO COMERCIAL DO ARMAZEM FRIGORIFICO DO PORTO DO RECIFE

Taxas por quilo por 15 dias ou fração — MERCADORIAS — Abacaxis, $010; Ameixas, $040; Amendoas, $040; Avelãs, $030; Aves, $070; Bacalhau, $030; Bananas, $006; Batatas, $006; Banha, $008; Banha, $020; Camarões frescos, $050; Camarões sêcos, $030; Carne congelada, $015; Carne a congelar, $050; Carne salgada, $030; Carne verde a resfriar ou resfriada, $040; Castanhas $010; Cebolas, $010; Cevada, $010; Cerveja, $020; Chopp em barris, $015; Couros sêcos, $040; Damascos sêcos, $030; Dôces, $040; Ervilhas sêcas, $015; Feijão, $010; Figos frescos, $030; Flôres, $015; Frutas não especificadas, $020; Fumo em folhas ou preparado $050; Laranjas e limas, $010; Legumes, $020; Leite, $050; Maçãs, $025; Mangas, $015; Manteiga, $015; Milho, $008; Nózes, $015; Ovos, $015; Oleo e sêbo, $025; Palo, $030; Passas, $030; Peixes frescos de qualquer qualidade, ... $040; Peixes secos ou salgados, $030; Peles confeccionadas, $200; Presuntos, .. $040; Queijos, $020; Salame, $020; Toucinho, $015; Uvas, $030; Vinhos, $080; Gêlo (quilo) $080.

Observações — a) Quando o peso de qualquer mercadoria acima, excetuada as carnes, peixes e aves exceder a 300 quilos, a armazenagem gosará do abatimento de 10 o\|o;

b) As taxas são aplicaveis ao peso bruto das mercadorias. Quando estas estiverem acondicionadas em caixas ou barris dar-se-á no peso bruto o desconto de 5 o\|o.

IMPOSTOS ESTADUAIS

A Recebedoria do Estado está chamando á pagamento as seguintes classes:

Tabela A: Fazendas e miudezas em grosso (1). Fazendas e miudezas a retalho (2). Ferragens, louças, vidros, etc. (3). Serrarias (6). Casas de maçames (7). Drogas e medicamentos (9). Fundição (11). Calçados e chapéos (12) Alfaiatarias e roupas feitas (13). Casas de vender objetos de cêra (14). Livrarias e papelarias (15). Casas de vender joias e relogios (16). Pianos, musicas, etc., etc. (17). Chapéos de sol e bengalas (22). Negociantes de algodão (23). Companhias de seguros (24). Jornais que publicam avulsos (25). Fabricas e depositos de bebidas (26). Bancos e agencias de Bancos (27). Armazens e recebedores de xarque (29). Negociantes de bacalhau (30). Estivas em grosso (32). Negociantes de querozene (33). Negociantes de gazolina (34). Lojas de fumo e seus preparativos (35). Armazens e exportadores de côcos (37).

Tabela B: Taxas fixas de ns. 7 e 31.

Tabela C: Movimento comercial (n. 1) e movimento industrial (n. 2) de todas as freguezias: 5 por cento sobre honorarios e gratificações (todas as freguezias).

Imposto predial: Todas as freguezias.

Syndicato Condor Limitada RAPIDEZ SEGURANÇA CONFORTO

RIO DE JANEIRO

CHEGADA DO AVIÃO DO SUL: Todas as sextas-feiras, ás 11 horas
SAHIDA PARA O NORTE: Todas as sextas-feiras, ás 11.15
CHEGADA DO NORTE: Todas as quartas-feiras, ás 7.45
SAHIDA PARA O SUL: Todas as quartas-feiras, ás 8 horas

Para fechamento das malas na Agencia á Avenida Marquez de Olinda n. 35, ficou estabelecido o seguinte horario:
PARA O SUL: Todas as terças-feiras, ás 16 horas
PARA O NORTE: Todas as sextas-feiras, ás 8 horas
PARA INFORMAÇÕES A RESPEITO DE PASSAGENS — CORRESPONDENCIA E FRETES —

HERM. STOLTZ & C.ª
AVENIDA MARQUEZ DE OLINDA, 35
RECIFE Telephone: 5-0-1-8 PERNAMBUCO

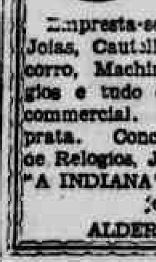

DINHEIRO

Empresta-se sob penhores de Joias, Cautelas do Monte de Socorro, Machinas, Fazendas, Relogios e tudo que represente valor commercial. Compra-se OURO e prata. Concertos GARANTIDOS de Relogios, Joias e Oculos.
"A INDIANA" — Rua das Laranjeiras, 21
ALDEREDO FARIAS

Mande fazer os seus CLICHÊS no Atelier de Gravuras do "DIARIO DE PERNAMBUCO"

POLYCLINICA Dr. VIEIRA DA CUNHA
RUA DO HOSPICIO N. 821
De .. ás 11 e de 14 ás 17 horas diariamente
Consultas, exames, operações e tratamentos sobre qualquer molestia
Aparelhos de Raios X, Violetas e ultra-violetas, massagens, etc.
Pesquizas de Laboratorio e fabricação de vaccinas autogeneas.
Medicos e Dentistas effectivos. Preços reduzidos, sem combinações com Pharmacias para augmento dos preços das receitas.

MODERNO
O CINEMA DA CIDADE

AMANHÃ ESTRE'A!
ALDA GARRIDO
e sua companhia de comedias e burletas

HOJE — ULTIMOS ESPECTACULOS — HOJE

— ás 15 horas —
GRANDIOSA MATINE'E INFANTIL
NUMEROS SENSACIONAES
POR TODA A COMPANHIA
Preços: Adultos 3$000 Creanças 2$000
— Sello á cargo do publico —

— ás 8 1|2 da noite —
NOVOS E ATTRAHENTES NUMEROS
DESTACANDO-SE A DESAPARIÇÃO
DE UM CAVALLO VIVO COM TODA
— FORÇA DE LUZ EM SCENA —
por JULIO VILLAR
Cadeiras 4$000 — Balcão 2$000

O CINEMA DOS **PARQUE** GRANDES FILMES

MATINE'E nas Quintas, Sabados, Domingos, Dias Feriados e Santos de Guarda

— HOJE —
Matinée ás 14,30
Soirée ás 19 e 21 horas
A ESQUADRILHA PERDIDA
— com —
Richard Dix — Dorothy Jordan — Joel Mc Crea
Producção RKO-RADIO
BROADWAY PROGRAMA
Um filme improprio para menores
Complemento:
"SORTE DE PESCADOR"

— AMANHÃ —
George RAFT
— em —
UNIDOS NA VINGANÇA
— com —
NANCY CARROLL
ROSCOE KARNS
LEW CODY
Prod. PARAMOUNT
Filme improprio para crianças até 10 annos

UMA LOURA PARA TRES
ONDAS MUSICAES
OS TRES MOSQUETEIROS

Matinée ás 13 e 30 — Soirée ás 6 e 30
ROYAL
Ingressos: 2$200 — Sessões continuas — Crianças: 1$100

— HOJE —
— ás 15 horas —
— ULTIMO DIA! —
SYLVIA SIDNEY
MADAME BUTTERFLY
GARY GRANT — CHARLIE RUGGLES
Super-producção da PARAMOUNT
Producção de B. P. SCHULBERG
Musica da opera de GIACOMO PUCCINI
Complemento:
"PARAMOUNT SOUND NEWS" 91-33

— AMANHÃ —
O filme das sensações supremas!
ZAROFF,
O CAÇADOR DE VIDAS!...
Incendios! Naufragios! Homens devorados por tubarões!
com FAY WRAY — JOEL Mc CREA — LESLIE BANKS e ROBERT ARMSTRONG
Filme rigorosamente prohibido para crianças
No mesmo programa: o filme natural HOLLYWOOD — A cidade do Cinema

4.ª FEIRA — WILLIM ROGERS — "VOLTANDO A REALIDADE"

LLOYD BRASILEIRO
ALBERTO FONSECA & Cia Ctda. Agentes
Avenida Marquez de Olinda, 122 — (TERREO) — Phones 9343 e 9282

NORTE
LINHA MANAOS — BUENOS-AYRES
"BAEPENDY"
(11.083 tons. de deslocamento)
De BUENOS AYRES e escalas, é esperado no dia 29, ás 7 horas da manhã, atracará no Armazem 6, sahirá no mesmo dia, para: FORTALEZA, BELEM, SANTAREM, OBIDOS, PARINTINS, ITACOATIARA e MANAOS.

LINHA SANTOS — BELEM
(Sahidas as Quartas-feiras)
"COMMANDANTE RIPPER"
(5.219 tons. de deslocamento)
De SANTOS e escalas, é esperado a 1 de Fevereiro, sahirá no mesmo dia, para: CABEDELLO, NATAL, FORTALEZA, TUTOYA (Parnahyba), S. LUIZ e BELEM.
"DUQUE DE CAXIAS"
(7.460 tons. de deslocamento)
De RIO DE JANEIRO e escalas, é esperado a 9 de Fevereiro, sahirá no mesmo dia, para: FORTALEZA, BELEM, SANTAREM, OBIDOS, PARINTINS, ITACOATIARA e MANAOS.
LINHA RIO — AMARRAÇÃO
"UNA"
(Cargueiro)
De RIO DE JANEIRO e escalas, é esperado a 2 de Fevereiro, sahirá no mesmo dia, para: NATAL, MACAU, AREIA BRANCA, ARACATY, FORTALEZA, CAMOCIM e AMARRAÇAO.

SUL
LINHA MANAOS — BUENOS-AYRES
"POCONÉ"
(13.075 tons. de deslocamento)
De MANAOS e escalas, é esperado a 9 de Fevereiro, sahirá no mesmo dia, para: MACEIO', S. SALVADOR, VICTORIA, RIO, ANGRA DOS REIS, SANTOS, PARANAGUA' ANTONINA, S. FRANCISCO, RIO GRANDE, MONTEVIDEO e BUENOS AYRES.
LINHA SANTOS — BELEM
(Sahidas aos Sabbados)
"MANAOS"
(2.758 tons. de deslocamento)
De BELEM e escalas, é sperado a 29, sahirá no mesmo dia, para: MACEIO', S. SALVADOR, RIO e SANTOS.
"CUBATÃO"
(Cargueiro — VIAGEM RAPIDA)
De PORTO ALEGRE e escalas, é esperado a 30, sahirá no dia 1 de Fevereiro, á tarde, para: MACEIO' a 2, RIO a 7, SANTOS a 10, RIO GRANDE a 15, PELOTAS a 16 e PORTO ALEGRE a 17.
LINHA EXTRAORDINARIA
"GUARATUBA"
(Cargueiro — VIAGEM RAPIDA)
No porto atracado no Armazem 5, sahirá no dia 31, direto a: RIO e SANTOS"

EUROPA
LINHA SANTOS — HAMBURGO
"ALMIRANTE ALEXANDRINO"
(11.450 tons. de deslocamento)
De SANTOS e escalas, é esperado a 5 de Fevereiro, sahirá no mesmo dia, para: LISBOA, VIGO, HAVRE, ANVERES, ROTTERDAM e HAMBURGO.

Proximas sahidas para Europa
BAGE' .. .. á 20-2-34
RAUL SOARES .. .. á 5-3-34
SIQUEIRA CAMPOS .. .. á 20-3-34
RUY BARBOZA .. .. á 5-4-34

LINHA SANTOS — HAMBURGO
"SIQUEIRA CAMPOS"
(12.825 tons. de deslocamento)
De HAMBURGO e escalas, é esperado a 15 de Fevereiro, sahirá no mesmo dia, para: S. SALVADOR, RIO e SANTOS.

PASSAGENS: — As encommendas somente se rão respeitadas até 24 horas antes da sahida do vapor.
VALORES: — Levendo ser entregues á agencia devidamente lacrados, 4 horas antes da sahida do vapor.
CARGAS EM TRANSITO: — Recebemos para PARNAHYBA com baldeação em TUTOYA — Para JAGUARÃO e SANTA VICTORIA DO PALMAR, com baldeação em PELOTAS — Para ROSARIO, ASUNCION, PORTO MURTINHO, PORTO ESPERANÇA e CORUMBA', com transbordo em MONTEVIDEO — Para MAGALLANES, QUERTO MONTT., COBRAL, TALCAHUANO, VALPARAISO, IQUEQUES, ANTOFOGASTA e ARICA (CHILE), com transbordo em RIO DE JANEIRO.
RECLAMAÇÕES: — Sobre FALTA ou AVARIA em mercadorias, de procedencia estrangeira ou do paiz, serão acceitas quando apresentadas por escripto no prazo de 72 horas após a terminação da descarga do vapor conductor, tornando indispensavel aos reclamantes assignarem o Modelo D (proprio para o caso), que será fornecido por esta Agencia. —— PARA MAIS INFORMAÇÕES COM OS AGENTES. —— Telephones: — 9343 informações — 9289 Secção de fretas

Companhia Carbonífera RIO GRANDENSE
LINHA SEMANAL RAPIDA, DE RECIFE A PORTO ALEGRE, COM OS NOVOS E POSSANTES CARGUEIROS "PORTO ALEGRE", "PIRATINI", "BUTIÁ", "CHUÍ", "HERVAL", "ITAQUI" E "TAMBAU"

SAIDAS DE RECIFE TODAS AS 4as. FEIRAS

O NOVO E RAPIDO CARGUEIRO
"ITAQUI"
MARCHA: 10 MILHAS

Esperado de PORTO ALEGRE e escalas a 28 do corrente, sairá na quarta-feira, para: MACEIO', RIO, SANTOS, RIO GRANDE, PELOTAS e PORTO ALEGRE.

Todos os vapores recebem carga para os portos de PARANAGUA' ANTONINA, ITAJAÍ, S. FRANCISCO e FLORIANOPOLIS, com a mais cuidadosa e rapida baldeação no RIO DE JANEIRO.
— A Companhia dispõe do Armazem n. 4, do Cais do Porto do Rio de Janeiro, unico que tem os PATEOS COBERTOS, no serviço de cabotagem, oferecendo assim grande vantagem aos srs. embarcadores.

AGENTE:
SOCIEDADE ANONIMA MAGALHÃES
RUA DO APOLO, 53/59 — Tel. 9-2-4-2

ITALMAR
ITALIA · FLOTTE RIUNITE • COSULICH S. T. N.

PROXIMAS SAHIDAS

PARA EUROPA
OCEANIA 3 Fevereiro
NEPTUNIA 3 Março
OCEANIA 24 Março
NEPTUNIA 5 Maio
OCEANIA 26 de Maio
COM ESCALAS EM GIBRALTAR — ALGER — NAPOLI — TRIESTE

PARA O SUL
NEPTUNIA 13 Fevereiro
OCEANIA 5 Março
NEPTUNIA 16 Abril
OCEANIA 7 Maio
NEPTUNIA 4 de Junho
COM ESCALAS EM BAHIA — RIO DE JANEIRO — SANTOS — RIO GRANDE — MONTEV. — B. AIRES

Passagens de e para SYRIA — EGYPTO — INDIA — CHINA e JAPON com a frota do
LLOYD TRIESTINO
(CONTE VERDE — VICTORIA — CONTE ROSSO)

ITALMAR S. A. Brasileira de Emprezas Maritimas
AGENCIA GERAL PARA O BRASIL
Filial de Recife
AV. MARQUEZ DE OLINDA N. 199 — TEL. 9451

MALA REAL INGLEZA
PARA O SUL
"Highland Chieftain"
Esperado neste porto no dia 2 de Fevereiro, sairá para: Rio de Janeiro, Santos, Montevideu e Buenos Aires.

VAPORES ESPERADOS
"Almanzora" em 9/2/34
"Arlanza" em 9/3/34
"Almanzora" em 5/4/34
"Arlanza" em 3/5/34

PARA A EUROPA
"Arlanza"
Esperado aqui no dia 31 de Janeiro, sairá para: São Vicente, Madeira, Lisbôa, Coruna, Cherbourgo e Southampton.

VAPORES ESPERADOS
"Almanzora" em 1/3/34
"Arlanza" em 29/3/34
"Almanzora" em 26/4/34
"Arlanza" em 24/5/34

SERVIÇO DE LONDRES E ESCALAS PARA: RIO DE JANEIRO, SANTOS, MONTEVIDEU E BUENOS AIRES
HIGHLAND PRINCESS em 16 de Fevereiro
HIGHLAND BRIGADE em 2 de Março
HIGHLAND PATRIOT em 16 de Março
HIGHLAND MONARCH em 30 de Março
HIGHLAND CHIEFTAIN em 13 de Abril

SERVIÇO DE VAPORES CARGUEIROS
Para: HAVRE, ANTUERPIA, ROTTERDAM, HAMBURGO e portos da INGLATERRA
"SABOR"
Esperado neste porto no dia 1.º de Fevereiro, caso haja carga sufficiente.
AGENTES:
M. NAUGHTON RUMBO
RUA DO BOM JESUS, 226 TELEPHONE 9112
ROYAL MAIL LINE

Pereira Carneiro & Cia. Limitada
GURUPY
Esperado dos portos de Pará e escalas no dia 30 do corrente, sahirá no dia 31 do mesmo para o Presidio de Fernando de Noronha.

CAMARAGIBE
Esperado dos portos do Sul no dia 7 de Fevereiro, sahirá no mesmo dia á tarde para os portos de Cabedelo, Natal, Macau, Mossoró, Aracaty, Ceará e Pará.

AVISO — Previne-se aos srs. carregadores que as ordens de embarques só serão fornecidas até a vespera das sahidas dos vapores contra entrega dos conhecimentos de embarques e despachos federaes e estaduaes.
Agentes:
PEREIRA CARNEIRO & Cia. — Vigario Tenorio, 32 e 44

Companhias Francezas de Navegação
CHARGEURS REUNIS — TRANSPORTS MARITIMES
SERVIÇO DE CARGA E PASSAGEIROS
C. REUNIS

PARA O RIO DA PRATA
O paquete JAMAIQUE — Esperado em 7 de Março, sairá p/Bahia, Rio de Janeiro, Santos, Montevidéo e Buenos Ayres.
Optimos logares p/passageiros.

PARA A EUROPA
O paquete FORMOSE — Esperado em 13 de Feveriro, sairá p/Vigo, Bordeaux e Havre, após indispensavel demora.
EUBÉE — p/Havre e esc. 19/3/934

T. MARITIMES
SERVIÇO DE CARGA E PASSAGEIROS
PARA A EUROPA
O paquete MENDOZA — Esperado em 12 de Fevereiro, sairá p/DAKAR, GIBRALTAR, ORAN, ALGER, BARCELONA, MARSELHA e GENOVA, logo que terminadas as s/operações.
Dispõe de praça p/embarques e optimos logares p/passageiros.
ALSINA — p/Mars. e escs. — 12 Março 1934
Para informações com os Agentes:
LEÃO & CIA.
RUA BARÃO DO TRIUMPHO N. 51 PHONE N. 9145

Companhia Nacional de Navegação Costeira
VAPORES PARA O SUL
"ITAPÉ" — Esperado dos portos do Norte, na terça-feira, 30, sairá na quarta-feira 31, para: Maceió, Bahia, Rio de Janeiro, Santos, Rio Grande e Porto Alegre.
Recebe-se carga para os portos de: Ilhéos, São Francisco, Itajahy, Imbituba e Florianopolis, com escrupulosa baldeação em Rio de Janeiro.
"ITAIMBÉ" — Esperado dos portos do Norte na terça-feira 6, sairá na quarta-feira 7, para: Maceió, Bahia, Rio de Janeiro, Santos, Rio Grande e Porto Alegre.
Recebe-se carga para os portos de: Ilhéos, São Francisco, Itajahy, Imbituba e Florianopolis, com escrupulosa baldeação em Rio de Janeiro.
"ITAGIBA" — Esperado de João Pessôa na sexta-feira 9, sairá no sabado 10, para: Maceió, Bahia, Victoria, Rio de Janeiro, Santos, Paranaguá, Antonina, Rio Grande, Pelotas e Porto Alegre.
Recebe-se carga para os portos de: Ilhéos, São Francisco, Itajahy, Imbituba e Florianopolis, com escrupulosa baldeação em Rio de Janeiro.

VAPORES PARA JOÃO PESSÔA (Parahyba)
"ITAGIBA" — Esperado dos portos do Sul na segunda-feira 5, sairá no mesmo dia, para: João Pessôa.
ULYSSES F. CORREIA
AVENIDA ALFREDO LISBOA N. 10 —— TELEPHONES:
SECÇÃO DE FRETES: 9297 — IDEM INFORMAÇÕES: 9214

Companhias Allemãs de Navegação
HAMBURG AMERIKA
— LINIE —
SERVIÇO REGULAR DE PAQUETES ALEMAES
O PAQUETE
"GENERAL SAN MARTIN"
Esperado do Sul em 14 de Fevereiro, sahindo depois de curta demora para os Portos de: LISBOA, VIGO, BOLOGNE S/M e HAMBURG.
"GENERAL ARTIGAS"
Esperado da Europa em 4 de Março, sahindo depois de curta demora para os Portos de: RIO DE JANEIRO, SANTOS, RIO GRANDE, MONTEVIDEO e BUENOS AIRES.

PROXIMAS SAHIDAS

PARA O SUL:
"GENERAL OSORIO" em 13/4
"GENERAL SAN MARTIN" em 3/6

PARA A EUROPA:
"GENERAL OSORIO" em 4/3
"GENERAL SAN MARTIN" em 1/4

HAMBURG SUEDAMEKANISCHE DAMPFSCHIFFAHTS GESELLSCAFT
VAPOR CARGUEIRO
"PERNAMBUCO"
Esperado neste Porto em 18 de Fevereiro, sahindo depois da indispensavel demora para os Portos de: ANTUERPIA, BREMEN e HAMBURGO.
VAPOR CARGUEIRO
"TENERIFE"
Esperado neste porto em 10 de fevereiro, sahindo depois da indispensavel demora para os portos de: BAHIA, PARANAGUA', SAO FRANCISCO DO SUL, FLORIANOPOLIS, RIO GRANDE e PORTO ALEGRE.

Para todas as informações, sobre passagens, cargas etc queiram dirigir-se aos Agentes:
HERM. STOLTZ & Co.
AVENIDA MARQUEZ OLINDA, 35 TELEPHONE 9028

LLOYD REAL HOLLANDEZ
AMSTERDAM
O LUXUOSO E RAPIDO PAQUETE ORANIA
Esperado de Buenos Aires e escala, no dia 27 do corrente, sahindo no mesmo dia, para: Las Palmas, Lisbôa, Leixões, La Coruna, Southampton, Boulogne-sur-Mer e Amsterdam.
O RAPIDO E LUXUOSO PAQUETE ZEELANDIA
Esperado de Amsterdam e escala, no dia 15 de Fevereiro, sahindo no mesmo dia, para: Bahia, Rio de Janeiro, Santos, Rio Grande e Buenos Ayres.
Preço das passagens para o SUL no paquete "ZEELANDIA": Bahia, 81$000. Rio de Janeiro, 235$000. Santos, 274$000. Rio Grande, 390$000. Buenos Aires, 794$000
O LUXUOSO E RAPIDO PAQUETE FLANDRIA
Esperado de Buenos Ayres e escala, no dia 17 de Fevereiro, sahindo no mesmo dia, para: Las Palmas, Lisbôa, Leixões, La Coruna, Southampton, Boulogne-sud-Mer e Amsterdam.
PROXIMAS SAHIDAS PARA O SUL
ORANIA, 8 de Março. FLANDRIA, 29 de Março. ZEELANDIA, 19 de Abril. ORANIA, 10 de Maio.
PROXIMAS SAHIDAS PARA A EUROPA
ZEELANDIA a 10 de Março. ORANIA, 31 de Março. FLANDRIA, 21 de Abril. ZEELANDIA, 12 de Maio.

PARA PASSAGENS FRETES E DEMAIS INFORMAÇÕES COM O AGENTE:
FREDERICK VON SOHSTEN
AVENIDA RIO BRANCO N. 76 — TELEPHONE 9065

OSCAR & Cia. - Secção Maritima
AVENIDA RIO BRANCO, 193 — Tel. 9424
PAQUETE
"ARARANGUA"
Esperado dos portos do Sul terça-feira proxima, 30 do actual, pela manhã, sahirá á noite para Cabedello, voltando quinta-feira 1, pela manhã e sahindo á noite do mesmo dia para: Maceió, Bahia, Victoria, Rio, Santos, Rio Grande, Pelotas e Porto Alegre.

"NORTE"
"PORTUGAL"
Esperado do Sul, no dia 1 de Fevereiro, sahirá para: Cabedello, Natal, Fortaleza e Areia Branca.
"SUL"

AGENTES — Av. Rio Branco, 193 — Phone 9424
Tel. "NACIONAL"

INGRESSOS:
Poltronas — 1$600
Creanças — $800
Geral — $600

HORARIO:
6.15 e 8.15

CINE C. AMARELA

O MAIS CONFORTAVEL CINEMA DE BAIRRO

HOJE — HOJE

A PARAMOUNT, apresenta MAURICE CHEVALIER o idolo de Paris ao lado da encantadora FRANCES DEE na grande e super-producção

O CAFÉ DO FILISBERTO

Deslumbrantes scenarios, comicidade nunca vista, lindas e seductoras canções

UM DOS MELHORES FILMES DE CHEVALIER

Complemento: NOSTALGIA — Desenho. PARAMOUNT SOUND NEWS — Jornal Sonoro

Terça-feira, 30 — A WARNER BROS apresenta DOUGLAS FAIRBANKS no filme de successo:

HEROE POR ACCASO

POSTO MODERNO

Serviço rapido e efficiente de lavagem, Lubrificação — Polimento em autos de qualquer typo. Aberto toda a noite. Serviço de lavagem, e lubrificação a noite com holofotes

MODERNA OFFICINA MECHANICA

Execução perfeita e garantida de Pinturas, Capotas, Forros, Sanefas, Madeira de carrocería

VICENTE C. GOUVEIA
RUA FELIPPE CAMARÃO, 15/21/25. (Antiga Palma)
Telefone 6-5-4-0 — Recife — Pernambuco

Industria regional de fibras de Côco

FABRICA E COQUEIRAL EM UBU' — MUNICIPIO DE GOYANNA

CORDAS E CABOS

fabricados exclusivamente com fibras de côco desde ¾ até 7 polegadas de circumferencia.

Qualidade garantida, leve, de grande duração e maxima resistencia, verificadas no Arsenal de Marinha do Rio de Janeiro.

Recomendam-se para embarcações, reboques, alvarengas e navios; para serviços agricolas, industriaes, etc.

Encontram-se á venda nas principaes casas de ferragens e massames

Preços especiaes aos revendedores

THOMAZ DE AQUINO & Cia. Limitada
Caixa postal 271 — End. tel. UBU'
RECIFE — PERNAMBUCO — BRASIL

Escola de Corte Geometrica para trajes Mascuslino (Civil ou Militar)

Unica no genero no Norte do Brasil e sob a direção tecnica de um ex-representante da "Academia do Mitchell" de Broadway" 912-920 New York

AULAS AVULSAS OU EM CLASSE

Preços ao alcance de todos

INFORMAÇÕES NA RUA LIVRAMENTO, 43-1.º andar

CAMAS MORMANNO

Fabricantes: - Affonso Mormanno-São Paulo

Fabricada com Madeira de Lei. Lastro com molas. Preços á vista. Solteiro, 60$000 — Casal, 125$000 — Criança, 80$000 — VENDA DIRECTA AO CONSUMIDOR

VISITEM A NOSSA EXPOSIÇÃO

a Avenida Martins de Barros, 474 — 1.º andar
Phone, 6330

Dôres de cabeça

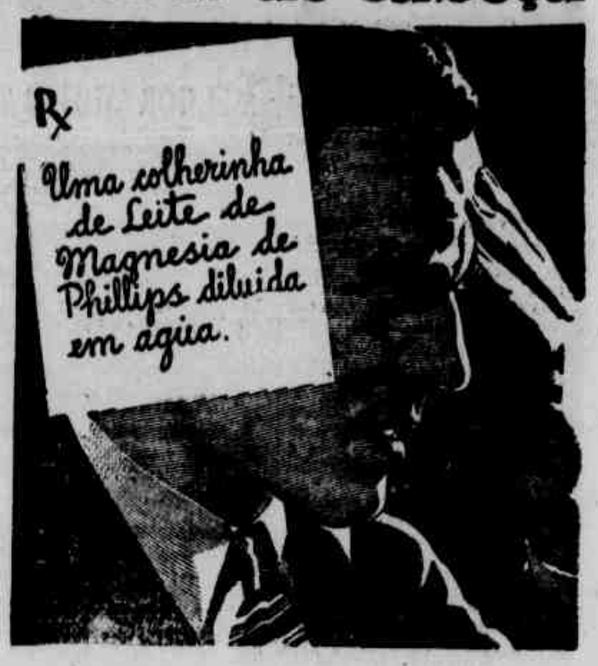

● Se V. Sa. soffre de dôres de cabeça, não ha duvida de que são provocadas por excesso de acidez em seu organismo. Combata o mal pela raiz, tomando Leite de Magnesia de Phillips, o antiacido-laxante ideal, que eliminará a causa. Mas assegure-se de que é o legitimo—isto é, o que leva o nome Phillips. Recuse as imitações.

LEITE DE MAGNESIA DE PHILLIPS

o antiacido-laxante ideal

Fabrica de Capas e Manteaux FELD

A Unica no Norte do Paiz

S. FELDMUS & Cia.

Rua da Imperatriz, 76
Phone 2796

SORTIMENTO COMPLETO NO GENERO

Vendas em grosso e a varejo

"CASSIA VIRGINICA" é o melhor remedio para creanças e pessôas delicadas. Combate as Febres em pouco tempo, mantendo o bom funccionamento dos Rins pela sua acção diuretica reguladora.

A' VENDA NAS PRINCIPAES PHARMACIAS

ALUETINA WERNECK

CONTRA A SYPHILIS

A ALUETINA WERNECK possue alto poder microbicida e a sua acção contra a syphilis em todas as suas manifestações é de grande valor na therapeutica moderna.

AOS CIVIS E MILITAR!

A casa "TIC-TAC" acaba de contratar com mestres especialistas em roupas civil e militar, afim de poder bem servir á sua estimada freguezia.

Confeccionamos roupas de casemiras por 100$000, brim 35$000. Um fardamento para collegiaes, 45$000, para o tiro 60$000.

Alugamos trajes de rigor completamente novos.

Roupas em 24 horas.

ALFAIATARIA "TIC-TA"

Rua Sigismundo Gonçalves n. 128, 1.º
PHONE 6364

Dr. Costa Carvalho

Prof. da Fac. de Medicina
Coração
Aparelho digestivo. Figado
Rins

Rua da Aurora, 119-1.º
Estrada dos Aflitos, 179
Telefone 28 312 — Recife

PENHORES ?

Procure a casa "MOREIRA" a unica que offerece melhor offerta e cobra menor juro. Acceitam-se por conta de suas cautellas, qualquer importancia. Rua das Laranjeiras n. 26.

Joaquim Moreira da Silva Junior

Aos Exportadores de Mangas

Aceitam-se propostas de compra para uma grande safra de mangas-rosa de primeira qualidade.

Cartas a JOROAN, posta-restante do "Diario de Pernambuco".

Collège Français Chateaubriand

PARA AMBOS OS SEXOS — FUNDADO EM 1907

RUA REAL DA TORRE N. 294

Por conselhos medicos, o director deste Collegio, transferiu seu estabelecimento da rua Imperial para rua Real da Torre n. 294, em um vasto edificio rodeado de jardins com grande sitio para recreios.

Acceita externos, semi-internos e internos de ambos os sexos; mantem 4 cursos: primario, de admissão, secundario (gymnasial e normal) e a "Academie Française de Commerce" com aulas diurnas e noturnas, conferindo aos candidatos diplomas de Bacharel em Sciencias Commerciaes.

As matriculas desde já estão abertas na Secretaria do Collegio das 8 ás 12, e das 14 ás 19 horas de todos os dias; as aulas começarão no dia 1.º de Fevereiro, e as do curso de admissão para o exame de Fevereiro proximo no dia 15 de Janeiro.

O francez é ensinado em todos os cursos, mesmo na classe primaria.

Peçam os estatutos.

Director
Charles Koury.

Ginasio do Recife

EQUIPARADO AO COLEGIO PEDRO II

RUA NUNES MACHADO, 315

RECIFE

INTERNATO — SEMI-INTERNATO — EXTERNATO

Diretor — Padre Felix Barreto
Vice-Diretor — Dr. Alvaro de Barros Lima

Fiscal Federal — Dr. W. Ramos Leal

Corpo docente grande e escolhido formado de 30 membros todos registrados na Diretoria Geral de Educação, no Rio.

Reabertura das aulas para todos os cursos: 15 de Fevereiro. Exames de 2.ª epoca: 1.ª quinzena de Março.

A matricula geral no ano letivo de 1933 subiu a 300 alunos.

O internato é limitado apenas a 60 alunos.

Durante o periodo de ferias o Ginasio mantém um Curso gratuito para preparar os candidatos ao exame de ADMISSÃO na 2.ª epoca. As aulas desse Curso serão de 8 ás 11 horas e funcionarão no edificio do Ginasio, no salão ao lado da Matriz de S. José e no Licêo Mixto Pernambucano, em Tigipió.

PEÇAM ESTATUTOS A' SECRETARIA DO GINASIO DO RECIFE

PROTEJEI A INDUSTRIA NACIONAL.

Usando somente o AFAMADO OLEO

"Sol Levante"

Para meza e cosinha

Producto brasileiro, superior a todos os outros oleos nacionaes

Dá saúde, força e vigor!

O AZEITE "SOL LEVANTE" um OLEO PURISSIMO, producto GENUINAMENTE NACIONAL, extrahido das sementes oleaginosas do algodão, purificado e desodorisado pelos machinismos e processos mais modernos na grande fabrica de oleos vegetaes das INDUSTRIAS REUNIDAS F. MATARAZZO, JOÃO PESSÔA, PARAHYBA DO NORTE

Façam uma experiencia!

A superioridade do producto garante-lhe a vossa preferencia

A' venda em todas as boas mercearias

I. F. R. MATARAZZO
Rua João do Rego - 284
CAIXA POSTAL 305-TELEPHONE 6757
PERNAMBUCO

LOJAS REUNIDAS BOA-VISTA

(antiga Moveiaria Boa-Vista)

J. SCHERPACK & KAUFMAN LTDA.

Rua da Imperatriz, 77 - Teleg. "SCHEFMAN" - Phone: 2245

MOVEIS DE ESTILO
DORMITORIOS
SALAS DE JANTAR
GRUPOS ESTUFADOS "MEIPLE"
CAMAS "ARTISTICAS"
TAPEÇARIA
COLCHOARIA

LOUÇAS
VIDROS
CRISTAES
FAQUEIROS
TALHERES
ALLUMINIOS

Facilita-se o pagamento

VISITEM A NOSSA EXPOSIÇÃO DE MOVEIS NO PRIMEIRO ANDAR

DIARIO DE PERNAMBUCO

PERNAMBUCO — BRASIL — RECIFE — DOMINGO, 28 DE JANEIRO DE 1934

O QUE VAI PELO MUNDO

(Serviço telegrafico especial do "Diario de Pernambuco")

URUGUAI

MEDICOS BRASILEIROS

MONTEVIDEU — 27 (União). — Os medicos brasileiros que se encontram nesta capital, visitaram diversos hospitais, assistindo a recepção que lhe ofereceu o Embaixador do Uruguai no Brasil, sr. Juan Carlos Blanco.

ESTADOS UNIDOS

HIPOTECAS FAZENDARIAS

WASHINGTON, 27 (A. B.) — O Senado aprovou o "Farm bond bill", lei especial que torna o governo responsavel pelo principal e juros da emissão de 2.000.000.000 de dollares destinada ao refinanciamento das hipotecas fazendarias.

COSINHEIROS E GARÇONS EM GREVE

NOVA YORK, 27 (União) — Declararam-se em grève geral e pacifica os cosinheiros e garçons de hoteis e restaurantes de Nova York, parecendo que essa grève mobilisará mais de 30.000 empregados. A parede, foi resolvida em virtude da demissão de um cosinheiro.

SOB AS GARRAS DOS "GANGSTERS"

NEW YORK, 27 (A. B.) — O banqueiro Bremer, amigo pessoal do presidente Roosevelt e que foi anteontem sequestrado pelos "gangsters", faz por meio do radio um pedido para que a policia suspenda as investigações para a descoberta do seu paradeiro, pois os sequestradores ameaçam mata-lo, caso as autoridades intervenham no caso.

ITALIA

CASAMENTO REAL

ROMA, 27 (A. B.) — O compromisso de casmento do principe etiope Ling Araya Abab com a herdeira Kasako Kurada, filha de um grande magnata japonês, foi anunciado pela corte abexim, de acordo com telegramas que foram transmitidos de Addis Ababa para esta capital. O principe se encontrou pela primeira vez com essa princêsa em 1931, quando visitou o imperio niponico.

TIRO AO ALVO

ROMA, 27 (União) — A União Internacional de tiro ao alvo sancionou a decisão do Congresso de Granada, conferindo á Italia a organisação, para 1935, do campeonato de tiro ao alvo, com a participação de quasi todos os campeões mundiais.

DADOS DEMOGRAFICOS

ROMA, 27 (União) — Segundos dados oficiais, o movimento demografico desta capital em 1933, acusa 2.408 casamentos, 36,575 nascimentos e 18,750 mortes.

ESGRIMISTAS ARGENTINOS EM ROMA

ROMA, 27 (União) — Chegaram, ontem, á tarde, a esta capital, vindos de Napoles, os esgrimistas argentinos que vieram acompanhados do campeão Nedo Nadi. Amanhã á tarde elas lutarão com os alunos da Academia Fascista de Educação Fisica, e deixarão esta cidade no dia 30 do corrente, com destino a Florença.

GRANDE FEIRA INTERNACIONAL

MILÃO, 27 (União) — Segundo comunicação estrangeira, a grande Feira Internacional, a reunir-se nesta cidade em abril proximo vindouro, terá tambem este ano uma importancia preponderante e esperada. Prevê-se, mesmo, um sensivel aumento na animação dos preparativos, mercê da intervenção dos governos estrangeiros.

AUSTRIA

JORNAIS QUE TEM LIVRE CURSO

VIENA, 27 (A. B.) — A Chancelaria publicou outra lista de diarios alemães que poderão ser vendidos na Austria durante um ano, entre os quais se encontram o "Muenchner", o "Nueste Na chrichten" e outros. Tais diarios são, em sua mór parte, bavaros.

CHILE

NOVO EMBAIXADOR NO CHILE

SANTIAGO, (Chile) — 27 (União) — O sr. Nanes Jordano foi nomeado novo Embaixador deste país na Espanha.

ALEMANHA

A SAUDE DE HINDENBURGO

BERLIM, 27 (União) — O Presidente Hindenburgo encontra-se completamente restabelecido, havendo retornado a sua vida oficial.

OS ECONOMICAMENTE MENOS FORTES...

BAVIERA, 27 (União) — O orgão catolico "Bayeriche Kurier" salienta que a Alemanha não se regosijou com o fracasso da Conferencia Economica da pequena Entente, mas constatou que a Conferencia foi organisada sobre uma base falsa porque os paises da pequena Entente, economicamente, não se bastam a si mesmos.

INGLATERRA

A ITALIA VAI BEM GOVERNADA

LONDRES, 27 (União) — O orgão conservador "York-Shire Post" publica um artigo em que afirma que, á despeito da difamação espalhada pelos adversarios do DUCE, deve-se reconhecer que a Italia vai sendo muito bem governada.

FATOS DIVERSOS

FURTO DE UM ANEL DE DENTISTA

O fiscal da guarda-civil Antonio Augusto, apreendeu em poder do individuo Joaquim Francisco da Silva, um anel de dentista, que declarou tê-lo encontrado na praça da Independencia, na manhã do dia 24 ultimo.

Entretanto, o objeto fora furtado ante ontem do consultorio do cirurgião dentista Francisco Maximo, situado no referido logradouro n.º 25, 1.º andar.

O objeto foi restituido ao seu dono.

ATROPELAMENTO NA AVENIDA RIO BRANCO

A's 7 1|2 horas de ontem, na avenida Rio Branco o auto-omnibus da "Pernambuco Tramways", n.º 13, guiado pelo chauffeur n.º 59, atropelou o auxiliar do comercio de nome Mario Luiz dos Santos, produzindo-lhe escoriações e contusões no pé esquerdo e braço direito.

Ao local compareceu uma ambulancia da Assistencia Publica que transportou o ferido para o Hospital de Pronto Socorro, onde foi medicado convenientemente.

PRESO NA FEIRA DE AMOSTRAS

Foi capturado, ontem, á tarde, na Feira de Amostras o individuo de nome João Firmino da Silva, na ocasião em que pretendia vender um relogio de ouro de pulso, para senhora, marca "Vulcain".

Ao ser interrogado pelo investigador, João Firmino respondeu que havia achado aquele objeto no recinto da Feira de Amostras.

A joia foi apreendida e o malandro posto na grade para averiguações.

UM LARAPIO DEPORTADO PARA A BAIA

Embarcou ontem pelo "Bagé", com destino a Baia o perigoso larapio José Roberto de Souza, vulgo "Gorduchinho", autor de diversos roubos nesta capital.

O exilio de "Gorduchinho" foi decretado pela secção de ordem politica social.

Acompanhando o gatuno viaja a bordo do referido paquete um investigador adido.

O OURIVES FICOU COM AS JOIAS DA FREGUEZIA

Esteve ontem na seção de investigações de roubos e furtos o sr. Eugenio Alves Elesbão, residente á travessa do Falcão n. 75, em São José, prestando queixa contra o ourives Joviniano de tal, residente no beco do Correio n. 152.

Alegou o queixoso que havendo entregue ao referido artista 1 trancelim de prata, 1 aliança de ouro e 2 aneis do mesmo metal para concerto, este agora se nega a entregar os objetos.

A policia intimou ao ourives a ir á sua presença amanhã, ás 9 horas, para os devidos esclarecimentos.

POSTOS EM LIBERDADE OS PASSAGEIROS CLANDESTINOS DO "COMANDANTE RIPER"

Foram postos ontem em liberdade os clandestinos que viajaram a bordo do Comandante Riper, até a Baia.

Como tiveram conhecimento os nossos leitores os individuos José Ananias da Silva, Manuel Pedro de Aquino, Aluisio Ferreira dos Santos, Manuel de Oliveira Filho, Belarmino Francisco Lima, José Correia Lopes e Alcides Leonardo da Silva, burlando a vigilancia da policia maritima, infiltraram-se navio a dentro, dando o que fazer ao comissariado do Comandante Riper, só depois da volta do pratico da barra.

Chegando na Baia foram detidos na policia maritima, sendo devolvidos ao ponto de origem pelo primeiro vapor.

CAPTURA DE UM CRIMINOSO

O investigador 54, da seção de Vigilancia geral e capturas, da secretaria da Segurança Publica, prendeu ontem o individuo Manuel Martins de Melo, pronunciado no artigo 294 da Consolidação das Leis Penais, sendo recolhido á Casa de Detenção e Penitenciaria.

Manuel Martins está detido á disposição do juiz de direito da comarca de Goiana, deste Estado.

ACUSADO DE ROUBO DE ANIMAIS EM CASHOTINHO

Procedente da delegacia do 1.º distrito, chegou ontem á secretaria da Segurança Publica o individuo de nome Frederico Amaro de Lima, vulgo Paizinho, acusado como co-responsavel por diversos roubos de animais em Canhotinho, no interior do Estado.

Paizinho foi recolhido ao Brasil Novo para averiguações.

ROUBO DE ANIMAIS

Alvaro Agenor Carneiro Leão, residente no engenho Caxito, municipio de Jaboatão, queixou-se ontem á seção de investigações de roubos e furtos de que foi roubado na madrugada do dia 25 em quatro animais sendo tres cavalos e uma burra.

Os referidos animais trazem solene as ancas os sinais 88, AA e AL.

O valor do roubo é calculado em 1:500$000.

DIARIO SOCIAL

ANIVERSARIOS

FAZEM ANOS HOJE:

As senhoras:

Maria Figueirêdo Correia, esposa do sr. Osvaldo Cavalcanti Correia, do comercio desta praça; Clotilde da Rocha Gomes, esposa do sr. Mario da Rocha Gomes, auxiliar do comercio; Maria H. da Cunha, esposa do sr. Sebastião Cunha, proprietario nesta cidade; Alice Correia, esposa do sr. José Pedro Correia, negociante nesta cidade.

As senhorinhas:

Isabel Morais, filha do sr. João de Carvalho Morais, artista grafico nesta cidade; Maria Pedrosa Vanderlei, filha do sr. José Pedrosa Vanderlei, residente no interior do Estado; Silvia do Nascimento, filha do sr. Osvaldo Mendonça do Nascimento, proprietario nesta capital.

Os senhores:

Otavio Morais, do comercio desta praça; José Torres, auxiliar do comercio; Mario Carvalho de Santana, agricultor neste Estado; Osvaldo Ferreira Gomes, proprietario neste Estado; Jorge F. Vanderlei, do comercio desta praça; Adalberto Santos, funcionario da Pernambuco Tramways e presidente do Gremio Artistico Nossa Senhora do Rosario.

As meninas:

Ernestina, filha do sr. Antonio de Oliveira Cavalcanti, do comercio desta praça; Vitoria, filha do sr. Alberto Morais Gomes Ferreira, funcionario estadual.

Os meninos:

Lasrson, filho do sr. José Francisco das Chagas, chefe das oficinas desta folha; Paulo, filho do sr. Raul dos Anjos, funcionario da Policia Maritima.

*

FAZEM ANOS AMANHÃ:

As senhoras:

Francisca Leal dos Santos Pereira, esposa do desembargador Feliberto dos Santos Pereira, presidente do Tribunal de Justiça do Estado; Alice Brennand, esposa do sr. Paulo Brennand.

As senhorinhas:

Germania Fernandes Lugos, filha do abastado comerciante e membro da colonia espanhola João Fernandes Lugos e esposa d. Rosa Fernandes Lugos; Severina Sales dos Santos, filha do sr. Manuel dos Santos; Lenira Araujo Melo, filha do sr. José Alves de Melo; Maria Benedita Moura, filha do sr. Carlos Moura; Eunice dos Santos Pereira, filha do desembargador F. Santos Pereira; Antonita Belo Calazans, filha do sr. José Severino Calazans, professor nesta capital; Julia Aires Viana, prof. estadual; Maria da Gloria L. Silva, filha do comerciante Emilia L. Silva.

Os senhores:

Desembargador Abdias de Oliveira, membro aposentado do Tribunal de Justiça do Estado; Artur Pio dos Santos, diretor gerente do Banco Auxiliar do Comercio; dr. Candido Duarte, acatado educador pernambucano; Agenor Barbosa de Queiroz, auxiliar da Farmacia Bôa Vista; Astrogildo Baker, funcionario estadual.

As meninas:

Valdeci, filha do sr. Eurico Meira; Luci, filha do sr. Endras Barbosa, do nosso alto comercio; Eunice, filha do sr. Bartolomeu da Silva Ramos.

*

CASAMENTOS

Maria Maciel-Candido Vita — Realizou-se ontem, o enlace matrimonial do sr. Candido Vita com a senhorita Maria do Rêgo Maciel, filha do sr. Frederico do Rêgo Maciel, comerciante nesta praça e de sua consorte sra. Maria Eulalia Maciel.

O ato civil efetuou-se ás 18 horas na residencia da nubente, á rua Conde da Bôa Vista n. 770, servindo de testemunhas, por parte do noivo o sr. dr. Marcelino Lopes e sua esposa sra. Ivete Lopes e, por parte da noiva o sr. dr. Zacarias Maciel e sua esposa sra. Juraci Bandeira Maciel.

A cerimonia religiosa foi celebrada pelo conego Jeronimo de Assunção, ás 16 horas, na matriz da Bôa Vista, servindo de paraninfos: do noivo o sr. Frederico do Rêgo Maciel e sua sra. d. Maria Eulalia Maciel, e da nubente, o cav. Francisco Vita e sua esposa d. Francisca Vita.

FAZ ROSTOS FORMOSOS...

O CREME RUGOL, formula da famosa doutora de belleza Dra. Leguy, é um producto insubstituivel para fazer a cutis formosa. Eis os seus beneficos resultados:

1 — Elimina rapidamente as rugas.
2 — Evita que a pelle em qualquer estação do anno se torne rasera ou secca.
3 — Tonifica os musculos do rosto e fortalece a cutis.
4 — Allivia promptamente qualquer irritação da pelle.
5 — Extingue as sardas, manchas, cravos e pannos, deixando a pelle alva e suave.
6 — Não estimula o crescimento de pelos no rosto e imprime á cutis um tom sadio e louçã.

O CREME RUGOL é insuperavel para massagens faciaes e é bom para todas as cutis. E' o melhor preparado para applicar-se antes de pôr o pó de arroz.

VIAJANTES

Inacio e Silvio Neri — No paquete Bagé embarcaram ontem para o Rio os srs. Inacio Neri Filho e Silvio Neri, altos comerciantes nesta praça.

*

Senhorita Maria do Carmo Moura — Embarcará por esses dias para Portalêgas, afim de tomar parte no 6º conferencia Estadual de Educação a distinta senhorita Maria do Carmo Regis de Moura, filha do sr. Manuel Regis de Moura e irmã dos drs. Regis de Moura Junior e José Regis.

A distinta senhorita, que é professora estadual, faz parte da delegação oficial de Pernambuco ao importante certame.

*

Nobrega da Cunha — Passa hoje pelo Recife, a bordo do avião da Panair o jornalista carioca Nobrega da Cunha que, na qualidade de diretor da Educação do Estado do Rio, funções que vem exercendo com brilho, vai tomar parte na 6ª Conferencia Nacional de Educação.

*

Nestor de Figueirêdo — De Maceió, onde se encontrava a serviço do governo do Estado para estudos urbanisticos naquela cidade, chegou ontem ao Recife o arquitecto urbanista Nestor de Figueirêdo, autor do ante-projeto de remodelação da nossa capital.

*

MANIFESTAÇÕES

Prof. Fraga Rocha — Por motivo de sua reeleição unanime para presidente da "Sociedade dos Cirurgiões Dentistas de Pernambuco", o prof. Fraga Rocha, catedratico da Escola de Odontologia de Recife, será hoje alvo de expressiva homenagem.

Os manifestantes irão incorporados á residencia do prof. Fraga Rocha, oferecendo custosa lembrança. Falará o prof. Nelson Melo.

Após seguir-se-á uma hora de arte, sendo entre outros numeros executado a interessante marcha Fóra e charlatão, da autoria do dr. Leopoldo Rocha e versos do prof. Fraga Rocha. A marcha referida será cantada pelo dr. Gentil Braga, acompanhada a flauta violões e cavaquinhos pelos drs. Marinho Correia, Caetano Sá, Jorge Barros, Nelson Melo e Liberato Filho e ao piano pelo dr. Godofredo Guimrães.

*

RECEPÇÕES

Por motivo do aniversario natalicio da senhorita Jise Chaves, filha do capitalista Cleodon Chaves e sua esposa, o distinto casal dará hoje recepção ás pessôas de suas relações de amizade, em sua residencia no Espinheiro.

*

MISSAS

Na proxima terça-feira 6 fevereiro, o conego Antonio Arcoverde celebrará ás 7 horas na igreja da Santa Cruz, uma missa em sufragio do seu amigo Emidio Domingues de Sousa, pela passagem do setimo dia de seu falecimento.

*

Dr. Joaquim da Silva Cabral — Em comemoração ao 30º dia do falecimento do dr. Joaquim da Silva Cabral, serão celebradas amanhã diversas missas por iniciativa de algumas de nossas associações religiosas e da familia enlutada: ás 6 1|2 horas — na capela do Hospital de Santo Amaro, por iniciativa das irmãs daquele hospital; do qual era mordomo o chorado morto; ás 7 horas — na igreja matriz de N. S. da Paz, a mandado da conferencia Vicentina Nossa Senhora da Paz, da qual era o extinto um dos seus diretores; ás 8 horas — missa solene por 3 sacerdotes da Congregação das Missões, na igreja do Paraiso, por iniciativa da junta da Santa Casa de Misericordia do Recife, da qual era um dos seus mordomos.

Ainda na igreja do Paraiso e ás mesmas horas, a familia do extinto fará rezar diversas missas.

Cabellos brancos ?!

SIGNAL DE VELHICE

A Loção Brilhante faz voltar a côr natural primitiva (castanha, loura, doirada ou negra) em pouco tempo. Não é tintura. Não mancha e não suja. O seu uso é limpo, facil e agradavel.

A Loção Brilhante é uma formula scientifica do grande botanico dr. Ground, cujo segredo custou 200 contos de réis.

A Loção Brilhante extingue as caspas, o prurido, a seborrhéa e todas as affecções parasitarias do cabello, assim como, combate a calvicie, revitalizando as raizes capilares. Foi approvado pelo Departamento Nacional de Saude Publica e é recommendado pelos principaes Institutos de Hygiene do estrangeiro.

Sabonete de Eucalypto BEIJA FLOR

De perfume delicioso, o Sabonete de Eucalypto Beija-Flor higienifica o côrpo que o ma e purifica o ar que se respira!

Noticias do Rio Grande do Norte

ordem do diretor geral do Tesouro, um concurso para provimento de logares de segunda entrancia das repartições da Fazenda.

Foram designados para presidente e secretario, respectivamente, o contador Silvino Bezerra Dantas e Antonio Neto Caldeira.

COMANDO DA GUARNIÇÃO — Assumiu nesta data o comando da Guarnição federal neste Estado, o sr. capitão Sandoval Cavalcanti de Albuquerque, atualmente na chefia do Serviço de Recrutamento deste Estado.

INDIO A MELHOR GOIABADA

D. MAROOLINO DANTAS — Transcorreu no dia 21 do corrente, o aniversario natalicio do d. Marcolino Dantas, bispo diocesano deste Estado.

S. revdma. foi muito cumprimentado, em vista da merecida afeição que lhe dedica a familia rio-grandense do norte.

DEPARTAMENTO DA FAZENDA — Requereu aposentadoria, do cargo de sub-diretor da sub-diretoria de Tomada de Contas, deste Estado, o sr. Cicero Franquilin de Souza, tendo sido nomeado uma junta medica afim de emitir parecer sobre o seu estado de saude.

VIAGEM DO INTERVENTOR — Em vista da permissão dada pelo sr. dr. chefe do governo provisorio, resolveu o dr. Mario Camara, interventor federal, seguir até a capital federal, afim de tratar de varios assuntos de urgencia e de interesses do Estado.

No dia 23 do corrente, ás 17 horas, passou o exercicio da interventoria ao secretario geral, dr. Antonio de Souza.

Assistiram o ato todos os auxiliares da administração e varios funcionarios publicos e pessoas gradas.

S. excia. partiu ás 3 horas, em automovel do linha da Great Western, em companhia de sua exma. esposa, d. Beraldina Camara e de seu filho Fernando.

Em Recife, tomará passagem no transatlantico Flandria, a cujo bordo já foram reservadas as acomodações.

ESCOLAS PUBLICAS — O sr. interventor federal, em decreto de 23 de janeiro andante, restaurou com duas classes, as Escolas Reunidas Amaro Cavalcanti, da Vila de São Tomé.

NOVA REGULAMENTAÇÃO SOBRE SUBSTITUIÇÕES DE FUNCIONARIOS — Por decreto de 23 do corrente mês, o sr. interventor fez modificações nos decretos e regulamentos anteriores sobre a remuneração dos funcionarios nas substituições, estabelecendo que:

As substituições no quadro do funcionalismo para o provimento de cargos, civis ou militares, temporariamente vagos, em consequencia de licenças concedidas, ou doutro qualquer motivo, regidas pelas disposições dos Regulamentos das repartições respectivas, dão direito ás vantagens estabelecidas no presente decreto.

Nas substituições que se derem automaticamente, em virtude de dispositivo regulamentar, em cargo vago ou naquele cujo titular esteja licenciado sem vencimentos, ou dele temporariamente afastado por qualquer motivo, sem direito a remuneração, o substituto, no exercicio de função de hierarquia superior, perde os vencimentos proprios para perceber os do substituido.

Quando o substituido estiver licenciado com desconto, o substituto perceberá o seu ordenado, ou soldo, acrescido da gratificação de exercicio perdida por aquele.

Nas substituições por motivo de serviço do juri, de ferias regulamentares e de licença com direito aos vencimentos integrais, o substituto percebe apenas os vencimentos do seu cargo efetivo. Todavia, nas duas ultimas hipoteses, o juiz distrital formado e o adjunto de promotor publico terão direito a uma gratificação igual a do substituido. (Org. Jud. art. 249 in-fine).

O funcionario que substituir outro de categoria superior, que se achar em comissão do governo sem perda dos vencimentos, perceberá uma gratificação igual á do substituido, perdendo a propria.

O funcionario que fôr designado pelo chefe do governo do Estado para, em outra repartição, substituir funcionario de vencimentos superiores e que esteja afastado do exercicio com desconto, perceberá a diferença entre seus vencimentos e os do cargo que estiver exercendo, contanto que a diferença não seja superior á parte do vencimento perdida pelo substituido.

O funcionario que estiver no exercicio de dois cargos, por nomeação interina ou em comissão, fará opção pelos vencimentos de um deles, si o mesmo estiver vago ou o seu titular estiver afastado, sem remuneração.

Si os vencimentos forem iguais, nada perceberá o substituto, salvo si se tratar de substituição de juiz de direito, quando obrigatoria por disposição de lei, caso em que o substituto perceberá, a titulo de pro-labore, a gratificação que o substituido perder.

O professor que reger cadeira vaga ou substituir outro, sem deixar seu exercicio, no mesmo ou em outro estabelecimento oficial, receberá, a titulo de pro-labore, uma gratificação igual á do substituido, exceto durante o periodo das ferias regulamentares.

Quando, em virtude de nomeação, a substituição se verificar por pessoa estranha ao quadro do funcionalismo, ou que exerça função publica não remunerada, dará direito á percepção da parte ou da totalidade dos vencimentos que o substituido deixar de perceber.

Si o substituido nada perder, terá direito o substituto a uma gratificação correspondente a dois terços dos vencimentos daquele.

Ressalvadas as hipoteses da percepção de gratificação pro-labore provistas neste decreto, o substituto não perceberá maiores vencimentos do que o substituido.

Nenhuma gratificação será abonada, a titulo de substituição, fóra dos casos previstos neste decreto.

Os casos de acumulação são regulados pela legislação federal em vigor.

Os funcionarios em comissão que exerçam cargos do quadro do funcionalismo que não tenham titular efetivo, em caso de molestia em sua pessoa, podem obter licença com direito a remuneração, nos termos da legislação vigente.

Fica assim modificado o artigo 14 do decreto n. 491, de 31 de julho de 1933: "Todos os funcionarios, efetivos, interinos ou em comissão, bem como os operarios, diaristas, jornaleiros e mensalistas das repartições estaduais, têm direito, após cada periodo de onze mêses de exercicio, a ferias de 30 dias, as quais podem ser gozadas onde lhes convier, sem prejuizo dos respectivos vencimentos e da antiguidade.

Podem ser acumuladas as ferias não utilizadas durante um ou mais dos referidos periodos de onze mêses, até tres, para serem gozadas em conjunto."

Quando fóra da capital, por mais de 72 horas, em objeto de serviço devidamente justificado perante o governo, pelo chefe respectivo os funcionarios, civis ou militares, terão direito a uma diaria corrida correspondente ao ordenado de um dia.

Nas repartições publicas não se tomará conhecimento de petições que não estejam devidamente instruidas com documentos que façam prova do alegado.

Excetuam-se os requerimentos e memoriais de pessoas pobres nos termos da lei, e as certidões para a concessão das licenças, a que se refere o art. 9 do decreto n. 491, de 31 de julho de 1933.

As informações ex-oficio só serão solicitadas das repartições ou autoridades quando se fizer necessaria a comprovação das alegações do requerente, ou quando se tratar de assunto de interesse geral.

Fica revogado o decreto n. 353, de 18 de outubro de 1932, e todas as disposições em contrario.

DEMISSAO DO DR. CELSO CALDAS — O sr. interventor federal, por ato de 23 de janeiro corrente, dispensou o dr. Celso Augusto Santiago Caldas Filho do cargo de diretor geral do Departamento de Saude Publica deste Estado, designando para substituí-lo, interinamente, o dr. Adolfo Ramires diretor do Centro de Saude da Ribeira.

Brasileiros no Japão

Um chá em honra á missão medica

TOKIO, 27 (União) — O sub-secretario de Estado dos Negocios extrangeiros, sr. Shigemitsu, ofereceu um chá em honra dos membros da missão medica brasileira, presidido pelo professor Ernesto de Campos.

O Nichinicht Shimbun, considerado um dos maiores orgãos da imprensa japonêsa, anuncia hoje que será igualmente oferecida uma recepção tambem solene em honra dos 25 professores e estudantes que fazem parte da comissão.

Os Estados Unidos aumentam sua frota

WASHINGTON, 27 (União) — A Camara aprovou o credito de 385 milhões de dolares para a construção da frota, até o limite de que trata o tratado naval de Londres.

Este programa colocará os Estados Unidos, em 1937, em uma posição naval muito superior aos demais paises do mundo.

Mande fazer os seus CLICHÉS no Atelier de Gravuras do "DIARIO DE PERNAMBUCO"

A confirmação do espelho ODOL operou o milagre

Desde que a Senhora começou a usar a pasta dentifricia ODOL os seus dentes adquiriram uma belleza sómente comparavel á das perolas.

A pasta dentifricia ODOL desenvolve uma espuma maravilhosa, que penetra nos intersticios dos dentes e dá a estes um brilho surprehendente.

A pasta dentifricia ODOL é absolutamente inoffensiva, não affectando de nenhum modo o esmalte. As finissimas essencias empregadas na fabricação da pasta dentifricia ODOL fazem della um producto de grande procura e universalmente famoso pelo seu sabor refrescante.

No seu proprio interesse a Senhora deve experimental-a hoje mesmo.

SUPLEMENTO

DIARIO DE PERNAMBUCO

SUPLEMENTO

ANO 10º — Domingo, 28 de Janeiro de 1934 — NUM. 22

OS DOIS FUGITIVOS

Joham Boger

Eramos uma alegre patrulha de vagadores que, sentados em torno do fogo falavamos de antigos preconceitos, quando um jovem artista, conhecido por suas extravagancias, fez a seguinte narração:

Recem-casado, habitavamos nos arredores de Cristiania, sobre uma colina solitaria e cheia de bosques, onde passavamos um delicioso inverno. Era preciso andar muito para se encontrar um ser vivo. Minha mulher tinha medo de ficar sozinha. Recordo-me que naquele ano caiu uma grande nevada. Para sair á procura de viveres era necessario fazê-lo em "skys". E eis que, no dia de Natal, os jornais traziam a fotografia de dois famosos delinquentes que fugiram da penitenciaria.

— Só por milagre não receberemos sua visita — disse á minha mulher—. Nossa casa está naturalmente indicada á todo aquêle que deseje ocultar-se na floresta.

— Não. Por caridade! — Murmurou.

E' natural que rastejem até aqui — insisti — não teremos outro remedio que de lhe dar abrigo. Como poderiamos nega-lo?

Minha mulher pertencia a uma velha familia conservadora, de funcionarios. Apezar da nossa pobreza não podia prescindir dos sentimentos de casta. Como nossa casa era pequena e apertada, era na sala de jantar que passavamos a maior parte do dia; ela fazia ás vezes de sala de visitas. A esmola era um ato diario de minha esposa; mas o pobre socorrido com um pedaço de pão devia comê-lo no pateo porque não havia logar na cozinha.

— Serás capaz de recebê-los? — interrogou-me sorrindo. Parecia-lhe tão impossivel que eu me dispuzesse a acolhê-los que, olhando-me não se decidia sequer a duvidar. — Hoje não tenho outro recurso de que ir á cidade. — continuou. Como vou fazer para atravessar o bosque, sósinha?...

— Eu te acompanharei até á estação.

— Fecha bem a porta da casa — recomendou-me quando a deixei acomodada no trem. — Ninguem sabe o que pode acontecer.

Prometi e me aconselhou a que não demorasse em regressar á casa. A creada, naquêle dia, tinha um terror panico de ficar sósinha no bosque. Até eu experimentei uma extranha sensação de isolamento.

O bosque me parecia lugubre, a casa vasia; meus passos retumbavam no silencio. Procurei distrair-me com qualquer coisa, mas não consegui.

— Você não tem medo — repetia a mim mesmo pensando nos fugitivos. Procurava passar de um pensamento a outro; meu coração, porém, estava oprimido pelo misterio de alguma coisa de inesperada. De repente, bateram á porta. A creada veio dizer que se tratava de dois homens.

— Que querem? — perguntei.

— Não sei. Disseram-me através da porta que queriam entrar mas estavam muito mal vestidos e não me atrevi a abri-la.

Lancei um olhar para a espingarda pendurada na parêde mas não a tomei e fui ao vestibulo abrir-lhes a porta.

Fóra, á neve, estavam os dois homens: um, muito magro tiritava de frio; o outro era alto e vigoroso. Notava-se que tinham caminhado muito pela neve e seu aspecto era o mesmo que apresentam os animais quando, acossados pela necessidade, não estão dispostos a sofrer nenhuma imposição.

— Bom dia — disseram. Queremos descansar um pouco... Comer qualquer coisa...

Penetraram no saguão e se deixaram ficar imoveis com os bonets nas mãos.

— Consente em nos deixar entrar na cosinha? Pediu o mais fraco.

Nesse momento me ocorreu uma idéa: porque não recebe-los com o maximo de respeito?

— E' melhor que entrem para a sala de jantar. Que querem comer?

Entraram; mas se sentiam atrapalhados. Não faziam outra coisa do que olhar a ponta dos pés. Estavam surpreendidos de tão cordial acolhimento.

— Que querem comer? — repeti — um pedaço de carne?

— Basta-nos um pedaço de pão.

— E que desejam beber?

— Para nós dá no mesmo — disse o mais magro dos dois, cruzando as pernas acanhadamente.

Os dois homens se olhavam dando voltas aos gorros entre os dedos. Disse á criada que trouxesse uma garrafa de cerveja e outra de vinho. Quando a mesa ficou posta, sentei-me entre ambos e dispuz-me a comer com eles.

Começamos a conversar. Eu estava completamente seguro que tinha deante de mim os dois fugitivos; comprazia-me, porem, em ouvir a historia que contavam. O mais delgado tinha estado num cartorio de um juiz e me perguntava se conhecia este ou outro magistrado. Que homem sensato! Não o conhecia? Peor para mim. Desgraçadamente havia perdido o emprego nesse ano por ter caído doente. Agora queria ir a Drammen para recuperar o tempo perdido.

O outro era marinheiro; mas estava tambem desocupado. Acompanhava seu amigo de infancia a Drammen e esperava encontrar trabalho em qualquer cidade. Era calvo e aparentava uns quarenta anos.

Eu fingia acreditar tudo quanto diziam; comiamos e bebiamos alegremente. O calor desentumecera seus membros enregelados. A carne e o vinho coloriam suas faces. A voz do ex-empregado se enterneceu. Começou a falar de si; de sua propria vida, ao lado do juiz, de seus filhos, das reuniões mundanas e dos bailes de Natal.

— Ah! Que tempos aqueles! — Exclamava.

O marinheiro falava menos e contemplava com certa admiração seu camarada. Parecia que dizia: que sujeito extraordinario! Nunca pensei que tivesse tanta imaginação!...

Subitamente assaltou-me um capricho.

— Ouçam-me, disse-lhes com ar misterioso. — Sabem quem sou eu?... Claro que não podem sabê-lo — insisti. Porque se o soubessem não me honrariam com sua companhia.

— Que quer dizer? indagou o ex-empregado ,enquanto ambos me olhavam surpreendidos e não sem um certo medo.

— Sim. Não devo mais esconder — exclamei num tom de voz melodramatico, como convem nestas circunstancias. Eu... Não faz muito tempo, era um presidiario...

Olharam-me estupefactos e o mais raquitico deixou cair o garfo. Ambos cravaram em mim seus olhos receiosos e desconfiados. Houve um breve silencio durante o qual trocaram um sorriso de incredulidade.

— O senhor... um presidiario? — disse por fim o mais robusto. — Não parece. Ninguem o acreditaria.

Pois assim é. Fui condenado não ha muito tempo a tres anos de trabalhos forçados. Mas a pena foi comutada para seis mêses de penitenciaria. Vocês devem saber que esta classe de comutações se podem obter muito facilmente.

— E porque foi condenado? — perguntou um dos homens.

— Encontrei-me sosinho, por um momento, em uma joalheiria e, não sei como, senti no bolso da calça o peso de um objeto que, por uma extranha combinação, transformou-se num estojo de joias que continha um anel de brilhantes no valor de seis mil pesos. Surpreendido, fui preso e condenado quando, na realidade, quem devia sofrer o castigo era o patrão. Mas as coisas deste mundo são assim...

Nesse momento, meus companheiros começaram a entreter por baixo da mesa um interessante dialogo com os pés.

— Bravo! — Exclamou um deles. — Somos camaradas. A' sua saude!

— Como? — balbuciei, fazendo-me de sonso.

— Claro — afirmou o pretenso marinheiro —; somos companheiros, porque nós tambem estivemos no presidio, — acrescentou, estendendo-me a mão que apertei efusivamente.

Acabei por convencer-me e me mostrei felicissimo por encontrar dois companheiros de galé. O ex-escrevente não sabe como acendendo o cachimbo perto de um palheiro, viu desaparecer uma casinha, dentro da qual, metida na cama e dormindo morrera a proprietaria, uma senhora rica, envolta pelas chamas sinistras que reduziram a cinzas as joias e o dinheiro guardados no colchão.

Quanto ao marinheiro, depois de haver sofrido toda sorte de injustiças, durante muito tempo, por causa de uma má companhia, resolveu, um dia, empregar sua faca que terminou com as ingratidões do amigo.

Meus companheiros se diziam inocentes.

Neste momento, ouviram-se passos

(Continúa na 2.ª pagina)

OLIVEIRA LIMA

Pagina inédita, de um DIARIO

Humberto de Campos

"SABADO, 24 DE MARÇO DE 1928 —Ao passar, hoje, á tarde, pela porta da Gazeta de Noticias, á rua do Ouvidor, Vitorino de Oliveira, secretario da redação, me detem

— Então, uma vaga na Academia, não?

— Quem morreu? — pergunto, com o pensamento em Dantas Barreto, que é, de todos nós, o que se mostra mais doente.

— O Oliveira Lima, — informa-me o jornalista. — Morreu hoje, de repente, em Washington.

Essa noticia me enche subitamente, de tristeza, que se estende, como um crepe, sobre meu coração. Vivendo, embora, longe do Brasil, e, mais longe ainda da Academia com a qual não mantinha, nos ultimos tempos, relações de qualquer especie, Oliveira Lima era, entre os academicos mais antigos, um dos que eu mais estimava e admirava. A sua atitude, por ocasião da minha eleição, foi leal, franca, decidida. E evocando-a, recordo o modo por que me deu ele o seu voto, nos dois pleitos a que concorri.

Foi isso em 1919. Lançada a minha candidatura á vaga de Emilio de Menezes, operou-se contra ela um movimento promovido por Osorio Duque Estrada, meu inimigo pessoal, e por Luiz Guimarães Filho, que se suscetibilizara com duas ou três pilherias minhas publicadas no semanario D. Quixote. Após algumas investigações infrutiferas, em busca de um candidato, lançaram êles o nome de Eduardo Ramos, a quem a Academia Brazileira de Létras devia a lei que a considerou de utilidade publica e, mais tarde, a que lhe concedeu a primeira subvenção.

Informado da chegada de Oliveira Lima ao Rio de Janeiro, fui visita-lo no Hotel Central, no Flamengo. Encontrei-o no salão do pavimento terreo, em companhia de pessôas amigas. Aproximei-me e fiz, eu proprio, a minha apresentação. E foi para mim uma alegria vê-lo receber-me não como um conhecido, mas como a um velho camarada, e tratar-me com uma franqueza e uma jovialidade que não estava, absolutamente, no programa da minha esperança.

As létras e a figura de Oliveira Lima estabeleciam, na realidade um contraste flagrante com o cavalheiro que êle pessoalmente era. Impetuoso nas investidas, inclemente no ataque, aspero no estilo e, ademais, quasi monstruoso no fisico, não se podia imaginar o que era êle na agilidade dos movimentos e na simplicidade do trato. Daí o meu espanto, ao ser recebido tão cordialmente por êle, e apresentado á sua senhora, que me pareceu, desde o primeiro instante, na sua maturidade risonha e feliz, o tipo das bôas e dedicadas esposas brasileiras.

— Vamos lá em cima, — convidou-me o historiador, após alguns minutos de palestra, conduzindo-me, pelo braço, rumo do elevador.

Os aposentos de Oliveira Lima, no terceiro ou quarto andar do hotel, podiam ser considerados uma ironia ou, mais do que isso, um desafôro feito á sua pessôa. Ao penetrar na saléta desarrumada, êle quasi a toma toda; e quando se sentiu diante da pequenina escrivaninha prêsa á parede, de tal fórma esta desapareceu que se teria dificuldade em dizer o que estava êle fazendo ali, naquela posição. Passados alguns momentos, voltou-se para mim, com um envelope.

(Continúa na 2.ª pagina)

A morte heroica dos navios modernos

Passando uma revista os mais impressionantes naufragios do seculo

A historia dramatica e paradoxal do submarino que não podia afundar

Como os homens, os navios podem morrer de mil maneiras diferentes. Ha navios que falecem calmamente nos diques, após uma existencia pacata, tal e qual os burocratas aposentados. Descansam, afinal, de tantos anos de serviço continuo, coriando os mares, padecendo as borrascas, para entreter o comercio e trocar as mercadorias e as idéas das patrias distantes.

Ha tambem os navios de sorte aventurosa, que desaparecem tragicamente, muitas vezes na fase inaugural da sua vida gloriosa. Tal e qual os herois humanos que tombam precocemente nos campos de batalha, sacrificando a flor de uma bravura inutil.

Mas o destino gosta de fazer humorismo com as naves, assim como ironiza a carreira das creaturas de corpo e alma. E muitas vezes, os navios que esperavam uma morte tragica, como os couraçados e os submarinos, se extinguem serenamente, no fundo dos portos ou sobre o leito dos estaleiros, enquanto as embarcações mercantes, colhidas pelo azar da fortuna, mergulham angustiadas no pelago oceanico, em meio ao clamor das procelas inesperadas ou ante a surpresa dos "ice-bergs" que se largam do Polo, para as suas vagabundagens perigosas. Corsarios e piratas enfrentam galhardamente o perigo, algumas vezes. E outras vezes, uma pacifica e possante mole naval, cheia de uma população feliz e descuidada, não resiste a um acidente que á primeira vista parece insignificante.

O naufragio não é só uma catastrofe historica. E' um assunto literario e tambem um motivo artistico. Como desastre, não tem hoje a mesma importancia do outros tempos. Em materia de desastres, o mundo moderno progrediu assombrosamente. E o afundamento de um navio é um episodio banal na epoca das quédas sensacionais dos aviões transatlanticos, dos indindios de grandes dirigiveis, como o "Akron".

Foi a Guerra que desmoralizou o prestigio dramatico dos naufragios. A campanha submarina, ultimo e desesperado recurso da audacia alemã para vencer a partida contra o resto do mundo, banalizou as catastrofes dessa natureza, repetindo-as a cada momento. Os naufragios eram tantos que pareciam tirados a papel carbono.

Entretanto, a paz de 1918 restabeleceu a ordem nos mares. Os navios assustados conheceram, finalmente, uma nova fase de tranquilidade.

Mas, ainda mais, esse grande caprichoso, que é o mar, ainda gosta de provar de vez em quando o seu poder terrivel, afim de que os homens hodiernos, envaidecidos com os prodigios da tecnica, não pensem que já o dominaram completamente. E, assim, uma serie impressionante de naufragios tem opulentado a dolorosa historia da navegação moderna.

O AZAR DA MARINHA FRANCÊSA

Na sua perseguição aos Jasões contemporaneos, o mar tomou como alvo dos seus assaltos insidiosos os navegantes da França. A marinha gaulesa tem conhecido ultimamente revezes impressionantes. Nos dois derradeiros e mais pungentes exemplos — o do"George Philippart" e do "Atlantique", o oceano não teve a coragem de agir sosinho. Talvez assim, a tecnica pudesse resistir aos seus embates. O mar, porem, procurou um eficiente colaborador no fogo. Os dois citados navios da marinha gaulêsa, dois lindos palacios flutuantes, desaparecem devorados pelas chamas. Foi uma morte profundamente tragica, porem bela no seu horror.

Por certo, levando em conta o sentido humano, o desaparecimento do "George Philippart" foi mais importante. O "Atlantique" sucumbiu quando já estava dentro do porto do Havre. Não houve prejuizos pessoais a registar. Entretanto, no desastre do outro, as vitimas contaram-se ás centenas. O navio fazia uma excursão de turismo e estava repleto de alegres passageiros. A catastrofe assumiu um aspecto pungentissimo, figurando entre os naufragios mais afflitivos de toda a historia. Lembra, de certo modo, o desaparecimento do transatlantico italiano "Principessa Mafalda", nas costas brasileiras.

Mas, o caso do "Atlantique" possue, por sua vez, um carater gravissimo pelo seu aspecto tecnico. Os armadores franceses foram acusados de sacrificar a segurança dos passageiros á ambição de apresentar sempre navios mais comodos e luxuosos. Criticou-se asperamente a mania moderna de transformar os navios em verdadeiros hoteis flutuantes. As exigencias artisticas, as imposições do fausto em todas suas modalidades venceram os conselhos da prudencia. Revestidos de madeira, atapetados, cobertos de cortinas e reposteiros, com instalações eletricas mal protegidas, naves dessa especie — deixem alguns comentadores — estão naturalmente muito mais sugeitas a incendios do que as embarcações que não empregam material facilmente combustivel.

A rapidez com que o fogo se propagou a todo o paquete foi o argumento de que se serviram os acusadores da marinha mercante da França. Entretanto, esse argumento é uma espada de dois gumes. Tanto pode servir para o ataque como para a defesa. Com efeito, a instantaneidade com que se desenvolveu o incendio levou muita gente a pensar que o desastre do "Atlantique" foi obra de um atentado, criminosa e friamente premeditado.

NAUFRAGIOS ORIGINAIS

O caso interessantissimo do "Atlantique", que se perdeu já dentro do porto, ardendo á vista de milhares de espectadores, deve ser incluido na lista dos naufragios originais.

E' uma lista consideravel. Poderia servir de tema a muitos livros do genero sensacionalista, tão em moda atualmente.

Quando se fala em naufragios originais, vem logo á memoria de todos o exemplo inesquecivel do "Titanic". O maior, o mais luxuoso, o mais rapido transatlantico do mundo! E, logo na viagem inaugural, o perecimento doloroso!

Os engenheiros que construiram essa maravilha dos mares tinham pensado em tudo, menos nos "ice-bergs". Uma gigantesca montanha de gelo que descia das regiões arcticas atingiu em cheio o casco do "Titanic". E na treva da noite angustiada, o rumor das orquestras dos salões festivos, onde se realizava mais um baile, passou a ser o clamor dos naufragos que rogavam dos céos um socorro que não veio...

Mas, o desaparecimento do "Titanic" está muito longe de ser o naufragio mais singular da historia maritima. O recorde da excentricidade não cabe uma grande nave de passageiros, mas a um pequeno navio de guerra. Um heroico submarino alemão. Foi incontestavelmente a vitima que levou ao cumulo o desfavor da sorte.

O caso do "U-25" é realmente de arrepiar. Quasi sempre, a desgraça dos navios está na impossibilidade de manter-se a tona dagua. Ir para o fundo significa a morte. Pois, no exemplo do submarino alemão, ha um verdadeiro paradoxo. O seu infortunio se originou, ao contrario, do seu embaraço em submergir. Navegando a flor das aguas, tinha mesmo de encontrar a morte. A salvação estaria apenas em desaparecer sob as ondas...

Querem conhecer a historia curiosa desse submarino? Foi assim...

A EXTRANHA HISTORIA DO "U-45"

O capitão conde de Hoeseberg assumiu o comando do submarino U-45 dia 1.º de janeiro de 1917 e estava persuadido que isto lhe traria sorte. De fato, passou o estreito sem incomodos, contornou a Escocia, por á pique, de passagem, um vapor britanico. Aproximava-se das costas de Portugal, com a intenção de meter o nariz em Gibraltar, quando uma cavilha, uma peça de aço do tamanho do indicador, o perdeu. Quando esta ponta de aço caiu nas profundezas do Atlantico, ninguem se apercebeu de nada, tudo continuou como dantes. Mas a cavilha tinha uma irmã gemea, uma outra cavilha que, com a ausencia da primeira, fatigou-se muito. E no curso de uma navegação prudente, submersa, o U-45, bruscamente deu um salto, pos-se de lado, inclinou-se. O capitão conde de Hoeseberg fez retirar a agua das comportas e o U-45 subiu como uma rolha. Um dos lemes de imersão tinha-se perdido.

Nada de tragico haveria durante o bom tempo. Mas o Atlantico abria-se em abismos a tempestade rugia. De ordinario, os submarinos abrigam-se das tormentas mergulhando á uma profundidade de dois metros, velando o caminho pelo periscopio. O U-45 não o podia fazer. Durante cinco horas, von Hoeseberg, em no posto de comando, no kiosque aberto, recebeu os borrifos do mar, mantendo o navio á cavaleiro das ondas. Ora, um submarino não é feito para esse genero de exercicios, pelos menos os daquela epoca. Como o comandante disesse ao timoneiro para girar o leme á direita verificou de repente que o navio não obedecia mais: o aparelho de direção havia-se quebrado.

Três quartos de hora mais tarde, o U-45, batido de traves por uma vaga, emborcava pelo kiosque um enorme volume dagua. Que se produz quando se lança agua salgada num acumulador? Chloro; Ainda a quimica; todos pereceram asfixiados, salvo um, o timoneiro que estava suficientemente fora do kiosque para fugir á tempo.

O PRIMEIRO "S. O. S."

A não ser em casos especialissimos, como o do submarino "U-25" e naqueles em que a instantaneidade da perda torna impossivel o lançamento de sinais de socorro, os naufragios modernos não apresentam hoje o mesmo tom catastrofico dos antigos.

E isso se deve, quasi exclusivamente, a um homem extraordinario — Guilherme Marconi. Inventando a radiotelegrafia, o genial italiano prestou aos navegantes um serviço inestimavel. Em importancia, o seu invento só pode ser comparado ao daquele rei Ptolomeu, do Egito, que teve a idéa de levantar, no porto de Alexandria, o primeiro farol do mundo.

Seria talvez interessante recordar agora qual o naufragio em que a radio-telegrafia inaugurou a sua ação salvadora.

O navio que primeiro recorreu á transmissão do angustioso sinal de "S. O. S." foi a escuna "Medora". Foi em 1º de janeiro de 1901. O ano começava de modo auspicioso para a navegação.

Realmente, a comprovação pratica da utilidade da radio-telegrafia, na iminencia de um naufragio, constitue um episodio marcante da vida moderna e uma das vitorias mais notaveis da tecnica.

Empregando o seu aparelho, a escuna "Medora", que estava numa situação perigosa, poude ser socorrida pelo navio inglês "Princess Clementine".

Alguns anos depois, a telegrafia sem fio proporcionava ao mundo uma nova forma de erotismo — a dos transmissores de mensagens de socorro.

Vulgarisando-se o uso dos aparelhos de "sem fio" começaram a registar-se comoventes episodios, com o sacrificio dos telegrafistas que não abandonavam o posto enquanto lhes era possivel irradiar o pedido de socorro. Um desses episodios deu-se a bordo do "Ohio", navio naufragado nas costas do Alasca. Equanto os passageiros e a tripulação se salvavam, o telegrafista mantinha-se na sua "cabine", trabalhando. O sinal de "S. O. S." foi recebido por dois navios que estavam proximos e assim facil se tornou o salvamento dos naufragos. Mas, o telegrafista desapareceu, porque não teve mais tempo de sair do paquete que afundava. A sua derradeira mensagem foi a seguinte: "Passageiros nos botes. O comandante e a tripulação deixam agora o navio. O ultimo bote espera por mim. A deus. Eu sou..."

E não teve tempo de dar o seu nome.

Fechemos, com esse exemplo admiravel de heroismo, a historia emocionante dos naufragios modernos.

Bazar de Curiosidades Modernas

OS VULCÕES — FONTES DE ENERGIA

A viagem ao centro da terra sonhada por Julio Verne será ainda por muito tempo, uma utopia. Mas nem por isso os homens renunciam ao seu conhecimento e á utilisação dos recursos que ele possa conter. Se a ciencia da atualidade ignora completamente o que se passa no nucleo do planeta, em compensação, já se procura e mesmo já se conseguiu utilisar uma parte da energia armazenada nas camadas profundas da crosta terraquea.

Assim é que, na Italia, a uns quarenta quilometros de Florença, nas imediações da aldeia de Larderela foi instalada uma usina eletrica que aproveita a energia que emerge do centro do globo. Por essa região estende-se uma zona montanhosa quasi completamente desprovida de vegetação. Das fendas das rochas, jorram, ativando, vapores ardentes que formam espessas nuvens acima do solo. Após numerosas experiencias, foi ai instalada a usina acionada pela força motriz desses vapores, fornecendo uma potencia de 12.000 kilowatts. Em 1931, essa enorme força vulcanica enriqueceu-se de um nova fonte de vapores subterraneos e ainda em março ultimo, descobriu-se, a uma profundidade de 300 metros, uma fonte vulcanica emitindo por hora a massa increditavel de 260.000 quilos de vapor á temperatura de 180 graus centigrados. Esta nova fonte de vapores fornece uma força de 15.000 kilowatts.

Cinco cidades de Toscana utilisam já a força do interior da terra: Volterra, Siene, Nivorno, Cécina e Florença. Nesta ultima cidade, os bondes municipais são alimentados pela energia fornecida pela central-vulcanica.

Estas experiencias decisivas da Toscana encorajaram os italianos a estudar cuidadosamente o solo em grande parte vulcanico da sua patria, e eles acabam de descobrir que a exploração da energia vulcanica é possivel nas cercanias de Napoles e de Lago. Tentativas analogas são empreendidas na America do Norte e em Java.

Todavia, o calor desprendido do nucleo terrestre pode ser igualmente utilisado pelos paises desprovidos de vulcões. Os tecnicos retomaram hoje o antigo projeto esquecido do inventor inglês Sir Charles Parsons, o construtor das turbinas á vapor. Sir Parsons concebeu a idéa de uma galeria profunda de mais de dez quilometros. A mais grave objeção que se lhe faziam era que a separação das rochas não suportaria tão grande pressão. Entretanto, recentemente, um professor de Viena demonstrou que o granito resiste a uma pressão de quarenta quilometros e que as rochas calcareas aguentam um peso de vinte quilometros de terra.

Segundo o projeto Parsons, colocar-se-iam nesta galeria caldeiras de vapor que seriam ativadas pelo calor das camadas profundas da terra cuja temperatura atinge a mais de duzentos graus. Parsons avaliava a energia termica fornecida por um só poço como suficiente para alimentar uma grande cidade de todas as forças energeticas indispensaveis, isto é, de toda a energia eletrica necessaria á iluminação e ao consumo industrial.

As reservas de calor contidas no interior do planeta são incomensuraveis. Alguns milhões de anos de exploração não bastariam a exgota-las e é fora de duvida que a ciencia chegará, num futuro proximo, a domar e a utilisar o fogo que arde sob a crosta terrestre.

A CURA DA TUBERCULOSE PELA ELETRICIDADE

O campo de utilidade das ondas eletro-magneticas estende-se continuamente. Transbordando das aplicações á radio-telegrafia e á radio-telefonia para os laboratorios medicos a energia radiante encontra nestes ultimos um emprego cada vez mais generalisado.

Agora mesmo, a eletricidade, sob esta forma energetica, é utilisada com sucesso no tratamento da tuberculose. Um professor argentino, o dr. Dias de Souza, inventou um processo para a aplicação de ondas curtas aos doentes dessa terrivel enfermidade, conseguindo segundos suas proprias declarações magnificos resultados nas experiencias que realisou.

Esclarecendo a tecnica do seu processo, o professor argentino explicou que as radiações se projetam por meio de espelhos que refletem as ondas que se propagam no éter sobre o corpo do paciente. Elas são produzidas por oscilador que ele mesmo inventou e se aplicam, em um tempo determinado, á espadua e ao peito do infermo. Si este tem febre e vomitos sanguineos, ambos desaparecem geralmente com as primeiras aplicações.

Mas, como vão operar essas ondas sobre o organismo do tuberculoso?

O professor explica ainda: infeccionando-se a celula organica se debilita e suas vibrações deixam de ser normais. A onda curta, convenientemente amortecida, vibra em consonancia com as celulas sãs, as impede de contaminar-se e reforça as enfraquecidas até que estas vibrem de acordo, isto é, até que elas estejam em resonancia e possam lutar eficazmente contra o bacilo.

O germe que havia imposto suas qualidades altamente toxicas, gasta suas energias, em vão, contra o organismo tornado forte, poderoso e insensivel ás toxinas.

As ondas curtas amortecidas, não só curam, como tambem são de uma perfeita inocuidade. Não causam dores nem produzem a menor molestia nos doentes, mesmo naqueles em que o organismo está já na maior debilidade. Por outro lado é perfeitamente compativel com qualquer outro tratamento.

OS MODERNOS AVIÕES

O mundo inteiro vive numa epoca de renovação incessante. Em todos os campos da atividade humana observa-se o mesmo espirito de progresso vertiginoso, de transformações bruscas e de inovações que se sucedem com rapidez incrivel. As teorias que ontem surgiram e que hoje parecem asseguradas não têm tempo de envelhecerem porque novos fenomenos aparecem para joga-las por terra e exigirem dos homens outras concepções, determinarem rumos diferentes, acarretando, por sua vez descobertas inesperadas.

No campo da atividade industrial e das realisações praticas, não é menor a febre de melhorar, de aperfeiçoar rapidamente os processos da tecnica que, a cada passo, descortinam horizontes mais longincuos, abrem possibilidades continuamente crescentes. Neste particular, o indice mais seguro dessa "revolução permanente" é dado, sem duvida, pela aviação.

Cada raid vitorioso representa um soma de aquisições novas para o aperfeiçoamento do material, aumento de segurança da navegação, acrescimo de velocidade, comodidade dos tripulantes etc...

E á rapidez como se sucedem os recorde não dão tempo, sequer, para a glorificação dos herois porque novos "ases" aparecem que realisam feitos mais brilhantes Costes e Belonte, o casal Mollison, Gayford e Nicholette foram os herois mais aclamados destes ultimos tempos. Mas a sua gloria já está ofuscada pelo extraordinario raid das esquadrilhas italianas comandadas por Balbo. E ainda o sucesso do raid a Chicago está dependendo da travessia, de regresso, do Atlantico e já novo feito se anuncia, mais audaz, mais complexo, mais arriscado. Os franceses, com efeito, pretendem realisar um vôo coletivo de cem aviões, destinado a bater os recorde de Balbo.

Como resultado dos trabalhos dos tecnicos: inventores, engenheiros, quimicos etc. e com o aperfeiçoamento do material de construção, os dois fatores essenciais do sucesso da aviação — a velocidade e o peso do aparelho e de sua carga util — têm progredido extraordinariamente. Velocidades de 350 quilometros á hora são hoje comuns nos aviões militares do tipo caça e 600 não são raras na especie de aparelhos de corrida. Para o peso, os modernos aviões se elevam aos ares com um peso util de duas e meia toneladas deslocando ao todo dez, quinze e mais toneladas.

Damos com nossa fotografia, um dos aparelhos dos mais modernos que as fabricas têm até hoje produsido.

A RESPIRAÇÃO DA TERRA

A terra respira... Sua crosta se alteia e se abaixa em movimentos ritmicos exatamente como o peito dos animais! Quando olhamos as nossas montanhas e os nossos arranha-ceus que nos dão a impressão de fixidez absoluta, que são para nós o proprio simbolo da imobilidade, temos uma noção errada. Hoje, no mundo, tudo é movimento, tudo é variavel. O tempo, o espaço, a terra... Como os mares, a superficie do planeta sofre variações em fluxos e refluxos regulares que podem ser consideradas como mares terrestres. O professor Tomaschek de Marbourg é quem o afirma com argumentos irrefutaveis, de aparelho em punho.

Sabiamos, há muito tempo, que a força magnetica da terra, (que pode ser comparada a uma especie de iman de dimensões enormes), está sugeita a variações continuas. Graças a delicados aparelhos de extrema precisão, construidos recentemente, podemos hoje medir a menor oscilação da força de gravitação.

Desde Newton, ficou estabelecido que não o sol e a lua eu, mais rigorosamente, são os deslocamentos desses dois corpos celestes em relação ao nosso planeta

(Continúa na 2.ª pagina)

3 POEMAS PARA VOCÊ

Essas montanhas
esse sol,
esse cheiro selvagem
de folha verde,
a terra como um fruto maduro
deixa que todo esse esplendor selvoso
me entre pelos sentidos
como uma festa pagã.

Eu me misturo desta harmonia
que anda derramada,
sinto-me descer pelas montanhas,
estendo-me n'agua,
deito-me nas arvores,
embalo-me ao vento
e sou a exclamação
da alegria moça e ruidosa
que sai da tua boca,
Homem — nove!

Acendo a lampada
que vai me iluminar
dentro da tua noite.
Vejo as paredes forradas,
os livros em fileiras muito iguais...
Escuto a musica
Escuto a musica desta tua noite,
das tuas idéas silenciosas,
musica feita da marcha
de teus pensamentos
e penso.
Penso na minha ainda aspiração
si eu podesse ficar
ao alcance de tuas mãos!...

Caminho. Caminho.
A estrada é larga, sinuosa,
cheia de imprevistos:
declives, subidas, planaltos.
Estrada desigual...
Caminho sempre. Mas a tua voz
poderia deter-me.

IDA

A DUQUEZA DE CAXIAS

Osvaldo Orico

O depoimento de todos os que freqüentaram a residencia ducal é unânime em asseverar que a vida intima de Caxias é tão grande na sua beleza interior como vitoriosa na sua trajetória militar. As bôas fadas teceram carinhosamente a trama de dois destinos harmonicos. Poderá parecer que, fixando num quadro o panorama do mestico de sua existencia, estamos rezvalando pelo boswilliam, vendo em todos os seus aspectos, até nos mais reconditos, motivos para louvores e madrigais. Não. Ha um proposito mais alto, que nos obriga a esse exame, para assinalar, até onde foi propicio á estrela de Caxias o espirito da mulher que Deus lhe deu com companheira. Em suas mãos esteve o destino do guerreiro, a sorte da espada que salvou a unidade e a integridade do Imperio. Si quando momentaneamente dominado pelo egoismo do lar, ele houvesse aceito ou consentido que o major Luiz Alves pedisse demissão do exercito, teria o Brasil encontrado outra espada semelhante, capaz das mesmas bravuras e do mesmo desinteresse? Aqui é o caso de evocar a passagem do discurso proferido pelo dr. José Tomás de Quino na homenagem dos veteranos da Independencia á chegada de Caxias á corte depois da vitória de Lomas Valentinas: "os francêses, — lembrava então o orador — agradecem a Deus o ter salvo a Napoleão I de precipitar-se em um abismo de oitocentos pés de profundidade na passagem de S. Bernardo, quando ia dar a famosa batalha de Marengo, e um pedaço de gelo se despregou da montanha e levou-lhe o cavalo, que se foi dilacerando de rochedo em rochedo".

Nós, brasileiros, devemos á Duquêsa de Caxias uma gratidão maior: a de ter calado a vóz do seu egoismo de esposa, a de ter sacrificado por varias vezes a doçura e tranquilidade de seu lar, para que o Brasil não deixasse de contar com a colaboração do grande general em todos os momentos em que a sorte do Império esteve exposta.

Esteve nas mãos de d. Ana Carneiro privar ou oferecer ao país a espada que lhe assegurou a estabilidade ameaçada. Golpeando o seu egoismo, ela preferiu sacrificar-se a sacrificar o exército; furtar á sua felicidade os momentos que deveriam reverter para a felicidade do país.

Tamanha identificação entre o Duque e a Duquêsa teria de abrir no coração de um, enorme vacuo quando o outro faltasse.

A 23 de março de 1874, o guerreiro perdia a sua grande e desvelada companheira. E' possivel aferir êsse golpe por um documento em poder do dr. Otavio Tarquinio de Sousa e a cuja bondade devemos a graça de estampá-lo aqui. Trata-se de uma carta inedita de Caxias dirigida á Dona Maria José de Sequeira; casada com o Veador Joaquim José de Sequeira e escrita nêstes termos:

— "Minha estimavel Com. e Am.ª.

Entre os papeis da minha adorada Anica, encontrei huma nota em que ella tinha escripto, por sua letra, que pretendia deixar, como signal de lembrança, a sua prima e come. Maria José, os seus brincos de esmeraldas, e brilhantes; Minha co. sabe que a vontade desse Anjo de bondade, tem força de Decreto, para mim, que tanto a amava, e por isso aí vão os brincos, e lhe peço que os aceite como hum presente da sua intima amiga, que Deos levou a p.ª o Céo, deixando-me só neste Mundo, p.ª chora-la. Não os vou entregar pessoalmente, como devia, por q sou hum cobarde, e não animo para isso.

Seu compe. q mto. a estima
(a) Duque de Caxias".

Está datada de 20 de Abril de 1874. A profunda emoção com que foi concebida trás a cada passo a melancolia e a saudade do guerreiro:

— "Não os vou entregar pessoalmente, como devia, por q sou hum cobarde, e não animo para isso".

Falta a êsse periodo um verbo que a pena do Duque roubou ao manuscrito "Não tenho animo para isso" — foi o que êle desejou escrever quando se confessou á destinatária — um cobarde.

*

Milagrosa e divina cobardia a do herói que afrontou a morte e desafiou o perigo no campo de luta; que não experimentou derrotas nem suportou revêses; que não fugiu aos riscos nem conheceu tibieza; que não hesitou, não vacilou.

Milagrosa e divina cobardia que só o surpreendeu pela ausencia, só o abalou pela saudade, só o venceu pelo coração.

Abençoados os homens que são capazes de tais covardias! Que após uma vida de conquistas e vitórias se deixam prender por tais sentimentos! Que tendo vencido ininterruptamente os mais ferozes inimigos, se deixam vencer pela emoção de uma luva ou de uma joia.

Abençoados os cobardes que são capazes de tais heroismos!

BAZAR DE CURIOSIDADES

(Continuação da 1.ª pagina)

ra que provocam o movimento das marés. Ha pouco tempo, o professor Tomaschek construiu uma especie de balança de tal sensibilidade que pode registrar um millionesimo da grama. Graças a esse instrumento, o dr. Tomaschek provou que o sol e a lua provocam um movimento de fluxo e refluxo não somente nos mares mas tambem na propria crosta terrestre.

Tendo colocado sob a terra, a uma profundidade de cerca de vinte metros, a sua balança, poude constatar que, segundo as posições do sol e da lua, o peso do quilograma variava no curso de um mesmo dia de 1 a 3 milligramas. Assim, pois, a força da gravitação apresenta uma variação relativamente importante. Esta diferença de intensidade parece corresponder a uma especie de maré terrestre de 23 centimetros aproximadamente.

Ainda que este movimento ritmico que nos faz pensar na "respiração da terra" seja um verdadeiro movimento sismico muito poderoso, não o percebemos porque se trata de um movimento de cadencia lenta e regular, ao passo que os tremores de terra consistem em abalos bruscos e violentos.

UM MUSEU AO AR LIVRE

Em nossa epoca, tudo vai se tornando instavel, inseguro, mutavel... Até as construções mais fixas, mais solidas, mais pesadas, trocam de logar ou de posição, como num jogo de cabras cegas. Parece haver mesmo um gosto especial em transferir de um logar para outro, ao sabor das preferencias do momento, as torres as igrejas, as fachadas ornamentais que durante seculos marcaram um momento historico, simbolisaram uma escola artistica, ou testemunharam a grandeza de uma civilisação.

Na Italia, desenterram-se monumentos antigos, transportam-nos para outros pontos da cidade. A estação de estrada de ferro de Antuerpia, cansada de sua posição, girou de um angulo importante, como uma pessôa dormindo vira-se na cama. Os americanos, para se proverem de antiguidade, transportam alegremente castelos historicos, com pontes elevadiças, torres, ameias e tudo, para a sua patria, através o Atlantico. O edificio Massa atravessou Paris de um ponto a outro para se refugiar á sombra do Observatorio...

Rufo, a maravilhosa cidade francêsa, á margem do Sena, aderiu a essa especie de nomadismo arquitetural, embora sob uma forma mais modesta. Não procura transferir de logar os predios inteiros mas somente as suas fachadas. Nem por isso, contudo, o projeto ora em execução é menos grandioso e menos digno de atenção.

O Sindicato de Iniciativa, com efeito, propõe-se a retirar dos diversos sitios tradicionais em que acham e edifica-las noutro local, na praça Saint-André, as preciosas fachadas que escaparam á demolição.

Este famoso logradouro publico tornar-se-á desta forma uma especie de museu de arquitetura, ao ar livre, onde se acumularão as joias das construções de diversas idades. Uma delas já encontrou o seu novo asilo: a encantadora habitação do seculo XVI chamada — não se sabe bem porque — a "Casa de Diana De Poitiers". Depois dela virão grupar-se nessa pequena praça, situada bem no centro da cidade, o antigo "Jogo da Pela" da "Imagem de Saint-Jacques" que no seculo XV fervilhava de freqüentadores; a "Ôsse da Bôa Esperança" que evocará a vida cortesã e luxuosa do grande seculo. Será transportada, enfim, a "casa da Rua do Hospital" (seculo XVI) que viu, no decorrer dos tempos, tantos peregrinos se dirigem em procissões á abadia de Saint-Ouen. Outras riquezas arquitetorais serão posteriormente acrescentadas a estas, depois de reconstituidas por arquitectos eruditos.

UM PRIMOR DA INDUSTRIA AUTOMOBILISTICA

Os records puramente humanos, isto é, os records esportivos, nos quais a mecanica não toma parte, conseguem despertar interesse pelo funcionamento perfeito de uma maquina humana excepcional. O record esportivo excita o entusiasmo porque, sem humilhar, mostra o que cada um poderia realisar se a natureza se mostrasse menos ingrata.

Os records de ordem mecanica apresentam outras particularidades porque só podem ser estabelecidos mediante o concurso do maximo de ciencia, de habilidade de engenhosidade e de intelligencia de um grupo de homens. Os records de automoveis, por exemplo, são records essencialmente coletivos, mas a multidão só vê o condutor. Na realidade, este, que traz para a obra comum o tributo de sua habilidade e de seu sangue frio, é uma especie de mandatario de outros homens que trabalharam longamente nos escritorios de desenho, nas oficinas, nos laboratorios e dos quais ninguem se lembra.

Quantos estudos pacientes, quantas experiencias minuciosas, quantos trabalhos delicados não foram necessarios para que Campbell batesse o record de velocidade? Para que seu bolido adquirisse a fantastica velocidade de 425 quilometros á hora, consequencia da potencia de mil cavalos que possuia o motor, quantos homens não concorreram com a inteligencia, ciencia, habilidade e conhecimentos praticos? Entretanto, só Campbell recebeu as aclamações, só ele se cobriu de gloria!

Não falaremos, pois, do automobilista que estabeleceu o record de velocidade para maquinas de pequena potencia. Daremos alguns detalhes da construção desta.

A baratinha "Magic Midget", possuindo apenas a potencia de cinco cavalos, realisou o feito notavel de correr a 195 quilometros á hora. Suas dimensões liliputianas, sua conformação especial, representam um verdadeiro record de construção. O motor, cujos cilindros têm a grossura de uma chicara, dá 6400 voltas por minuto. As valvulasinhas que regulam a entrada e a saida dos gazes atingem em seu movimento de vai e vem, a velocidade media de 17 metros por segundo!

Mas, não somente o motor mereceu os cuidados carinhosos dos construtores. A carrosseria foi tambem objeto de acurados estudos e de experiencias minuciosas de que resultaram sua forma extranha: o condutor não é visto, como nos modelos classicos, sentado, manobrando o volante: foi encerrado numa carapaça de aço de forma apropriada a canalisar o ar e diminuir os turbilhões, principal motivo de redução da potencia util de todo o veiculo. A "baratinha" nos dá assim a curiosa sensação de um automovel correndo sem "chauffeur".

E como o motor e a carrosseria, todos os demais pertences do carro, foram estudados e aperfeiçoados. A vitoria coroou, por fim, os esforços infinitos dos seus construtores.

OLIVEIRA LIMA

(Continuação da 1.ª pagina)

— Aqui tem, — disse-me; — vê-lo seu seu nome em todos os escrutinios. A Academia precisa de lutadores da sua tempera, e, si não entrar, agora, escreva-me para o Recife, ou para onde eu estiver, toda a vez que fôr candidato, porque o meu voto será seu.

Em seguida, ali mesmo, na peça que o seu corpo quasi enchia, pôs-se a falar das suas obras novas, uma das quais, sobre a Argentina, estava revendo. Foi buscar as provas, mostrou-mas, fornecendo-me explicações eruditas e ilustrativas. Referiu-se á sua Historia da Civilização, e falou-me da sua biblioteca, encaixotada na sua residencia de Londres, mas que o estava preocupando por ter caído perto da casa, destruindo alguns dos predios vizinhos, uma bomba lançada por um dirigivel alemão. E descemos conversando, despedindo-nos, dessa vez, para sempre.

Mêses depois, anulado o pleito academico, escrevi-lhe, pedindo o seu voto; e este me veio prontamente acompanhado de uma carta afetuosa em que me dava o seu endereço em Washington, para onde embarcaria naquela semana. Desnecessario é dizer que a leitura da carta me tomou quasi uma hora, pois a caligrafia de Oliveira Lima era quasi indecifravel. Quem olhasse ás pressas uma folha de papel escrita do seu punho, supo-lo-ia pertencente á correspondencia de um árabe.

Recordando esse unico encontro que tivemos na vida, vem-me igualmente á lembrança, envolta em simpatia e gratidão, a sua figura singular. De altura acima do comum, era Oliveira Lima verdadeiramente monstruoso pela gordura. O rosto, enorme e oval, era continuado, em baixo, por uma papada, um amplo lençól de gordura, que quasi o duplicava, cobrindo-lhe a parte superior da abertura da camisa. Ornando esse rosto claro, uns olhos grandes e saltados, e a bôca polpuda, de sobre a qual desciam as duas guias do bigode cerdoso e negro. Arqueado sobre os labios, esse bigode parecia mais as duas azas de um passaro pequeno que lhe tivesse entrado pelo nariz.

O que mais impressionava nêle era, todavia, a obesidade. Estendendo-se do pescoço ao umbigo, a abertura da camisa era como uma rampa, que teria, possivelmente, uns noventa centimetros de extensão. Para abarcar-lhe o ventre, ou o torax, seriam necessarios dois homens de braços abertos. Devia pesar 110 ou 120 quilos. Toda essa gordura parecia, porém, desaparecer, tornando-se imponderavel, quando êle se movia ou falava. O espirito era, nêle, uma especie de energia elétrica mobilizando um couraçado.

E esse couraçado acaba de afundar-se em oceano que tem duas braças de profundidade, e que é o ventre da terra, no qual se verificam, aliás, os mais desastrosos naufragios do mundo..."

OS DOIS FUGITIVOS

(Continuação da [illegible])

cada vez mais proxi[illegible] á policia.

Meus companheir[illegible] de um salto.

— Escondamo-nos — disseram sobresaltados.

Eu, que reconheci os passos, os tranquilizei. Pouco depois, abria-se a porta e minha mulher aparecia, carregada de embrulhos.

— São dois amigos meus — disse-lhe com o sorriso mais familiar do mundo.

Ela reconheceu imediatamente os dois foragidos do presidio, cujos retratos vira nos jornais. Sua face tornou-se cadaverica.

— Escutem — disse a meus convidados quando terminamos de cear. — Querem passar a noite no sotão da casa? Vocês precisam de repouso.

— Suponho que não vai nos denunciar — gritou-me um dêles do alçapão.

— Estejam tranquilos. Entre camaradas devemos nos ajudar — respondi.

Ao amanhecer, sairam providos de viveres e de cartas de recomendação. Não esquecerei nunca a saudação cheia de gratidão com que se despediram.

Passaram os dias. Na primavera, fui ao extrangeiro, onde permaneci muito tempo. Uma vez, em Cristiania, o proprietario do hotel em que nos hospedavamos, minha esposa e eu, avisou-nos que um homem nos esperava. Varias vezes viera procurar-me sem me encontrar.

— Bom dia — disse-me, tirando o chapeu respeitosamente, quando entrou no apartamento. — E' o sr. M...?

— Sim. Sente-se.

— Ninguem nos poderá ouvir? perguntou depois de um silencio.

Estamos sós.

— Tome — disse-me, abrindo uma grande carteira e pondo nas minhas mãos uma cedula de cincoenta "corôas" —. Da parte de meu irmão.

— E quem é seu irmão? Não estará você enganado?

— Que esperança! O senhor o salvou das garras da policia e ele não sabe como agradecer-lhe. Graças ao senhor, ele póude emigrar para a Africa do Sul onde está muito contente. Sempre que me escreve, não se esquece de me recomendar que lhe recompense.

— Qual dos dois é o seu irmão? O marinheiro ou o outro?

— O marinheiro — respondeu —. Meu irmão é agora um simples operario; mas o outro prosperou bastante. E' chefe dos garçons de um grande hotel.

Apertei a mão do camponez. Estive para lhe dizer que dêsse o dinheiro, de minha parte, para os pobres. Não quiz, porem, humilha-lo. Tomei as cincoenta "corôas", e com elas comprei uma linda taça de prata. Quando a encho de vinho, penso nos dois fugitivos e digo a mim mesmo, á guisa de brinde:

— A' saude, companheiros!

CARTAZ DO DIA

Cidade

TEATRO SANTA ISABEL — A's 8 e 45 da noite: Representação da operêta-fantasia A madrinha dos cadêtes, pelo Grupo Gente Nossa.

TEATRO MODERNO — (No palco) — Ultimo espetaculo da Companhia Vilar Azevêdo. Amanhã: estréa da companhia Alda Garrido com a peça Totoca revoltou-se.

PARQUE — A esquadrilha perdida, com Richard Dix, Dorothy Jordan (Matinée) e soirée). Amanhã: Unidos na vingança, com George Raft e Nancy Carroll.

ROYAL — Madame Butterfly com Silvia Sidney e Cary Grant. (Matinée e soirée). Amanhã: Zaroff, o caçador de vidas, com Fay Wray e Joel Mc. Crea.

CINE SÃO JOSE' — Senho Prateado, com Edward J. Robinson.

IDEAL — Na "matinée infantil — O trem desapareceido, 1.ª serie. A noite: Ladrão de alcova, com Miriam Hopkins.

CINE-GLÓRIA — Nagana, com Tala Birell e O trem desapareceido, 2.ª serie.

Suburbios

ENCRUZILHADA — Rasputin e a imperatriz, com a familia Barrymore.

CINE-AVENIDA — (Cordeiro) — Joca de Hollywood, com Anita Page e Buster Keaton.

CINE-TEJIPIO — O fugitivo, com Paul Muni.

CINE CASA FORTE — Si eu tivesse um milhão, com 15 estrelas da Paramount e 7 diversos.

OLINDA — Gaiar por azar, com Clark Gable e Carole Lombard.

CINE S. JOÃO — A toda velocidade, com William Haines.

REAL CINEMA (Madalena) — Procure-se um avô, com a dupla comica: Laurel Hardy.

CINE-CASA AMARELA — O café do Felisberto, com Maurice Chevalier.

Sabios japoneses e norte-americanos vão fazer observações astronomicas na ilha de Rossop

TOKIO, 27 (União) — Chegaram á ilha de Rossop, a bordo do cruzador japonês "Kasuga", os astronomos japonêses e norte-americanos da expedição cientifica internacional, a qual deverá observar o eclipse do sol a 14 de fevereiro proximo.

ALDA GARRIDO

E SUA COMPANHIA DE COMEDIAS E BURLETAS—da qual faz parte o popular actor comico

AUGUSTO ANNIBAL

ESTRÉA AMANHÃ NO MODERNO

ALDA GARRIDO

COM A COMEDIA-CHARGE EM 3 ACTOS, ORIGINAL DE GASTÃO TOJEIRO

"TÓTÓCA REVOLTOU-SE"

Distribuição pela ordem de entradas em scena:

Tótóca — ALDA GARRIDO
Sabino — Paulo Gracindo
Alice — Noemia Santos
Bernarda — Angelica Silveira
Ricardo — Ildefonso Norat
Matheus — Cardoso Galvão
Olivia — Jandyra Santos
Fulgencio — AUGUSTO ANNIBAL
Venancio — Americo Garrido

Encerrará o espectaculo o "O CARNET ALDA GARRIDO" composto de variedades

PREÇOS: Cadeiras numeradas 5$000 — Balcão 2$000
Sello á cargo do publico

Bilhetes á venda, hoje, na bilheteria do Theatro e amanhã no deposito da Lafayette

Faltam somente 15 dias para a grande festa !

CARNAVAL

Os preparativos são intensos e categoricos em fazer crêr que a fuzarca deste ano vai ser fenomenal

Não haverá quem resista á loucura gostosa da folia !

A «festa do passo» em João Pessôa

O sucesso das marchas do concurso do Diario de Pernambuco

JOÃO PESSÔA, 27 — Realizou-se hoje com grande animação a "festa do passo", tomando parte na mesma varios blocos e troças carnavalescas. Foram executadas com sucesso as musicas vitoriosas no concurso de marchas do Diario de Pernambuco.

CLUBE DE TENIS DE BÔA VIAGEM

(Baile oficial do Carnaval)

O tradicional "BAILE OFICIAL DE CARNAVAL" do clube de Tenis de Bôa Viagem marca todos os anos o acontecimento mais destacado que a nossa sociedade presencia nos mêses alegres de verão em que o divertimento predileto da nossa aristocracia é a serie de grandes festas promovidas pelo Clube de Tenis.

O ruidoso baile do dia 3 irá repercutir em toda nossa capital, pela maneira esforçada em que a diretoria do Clube de Tenis está trabalhando, já se prevê a maravilhosa festa que se desfiará no sabado proximo ao "Rei Momo".

O ... Samuel Oliveira, padrinho do "Ninho Azul" do seu compadre Waldemar Campêlo

... Cardoso Aires está fazendo a decoração do dancing que pela sua originalidade será o trabalho mais interessante que ele já tem feito para o Clube de Tenis.

Chegará do Rio grande quantidade de ... de fantasias e as ultimas novidades em brinquêdos para o carnaval que serão distribuidas entre as pessôas presentes alem de grande quantidade de confeti e serpentina.

Como já foi anunciado tocarão os Jazz Academico e Andrelaura.

Haverá ingressos para pessôas estranhas ao quadro social.

Para se reservar mesas pode-se telefonar para 2600.

No dia 4, domingo, haverá uma matinée infantil á fantasia.

GRANDE CONCURSO CARNAVALESCO DA "FEIRA DE AMOSTRAS"

Alcançou grande exito o Concurso Carnavalesco da Feira de Amostras. Ontem, foi verificado o resultado final. Obteve o primeiro lugar os Bobos em folia. Foram classificados em 2º e 3º lugares, respectivamente, os Batutas de São José e os Toureiros de Santo Antonio.

Os premios serão entregues em dia previamente designado pelo comissariado da Feira.

O CARNAVAL DAS LOJAS REUNIDAS "GLORIA"

Revestiu-se de verdadeira animação, a audição das marchas dos concursos promovidos pelos Diario de Pernambuco e Diario da Manhã, feita pelas Lojas Reunidas "Gloria".

Foram expostas nas vitrines daquele estabelecimento as taças que os seus proprietarios vão oferecer aos clubes e blocos que melhor se exibirem no Carnaval, bem como as ultimas criações em camisas de malandro para homens e senhoritas e muitos outros artigos carnavalescos. Foram profusamente distribuidos aviões corta-jaca com dizeres diversos.

Os proprietarios e auxiliares daquela casa comercial fantasiados com as camisas de malandro, tendo capacetes de aço em diversos modêlos, apareceram na rua, fazendo o "passo" em verdadeira alegria.

Numerosissimos foliões aglomeraram-se em frente ás Lojas Reunidas "Gloria".

A audição terminou ás 22 e meia horas, a contra gosto dos foliões que ainda queriam dansar.

CLUBE DE ALEGORIAS E CRITICAS QUATRO DIABOS

Instalar-se-á hoje, a séde social do Clube 4 Diabos, na residencia do conceituado comerciante sr. Julio Rios, na Encruzilhada.

Tendo em vista o serviço do Barracão, que requer um cuidado especialissimo tal fato revestir-se-á de simplicidade.

Todavia, o clube oferecerá ás familias da Encruzilhada, uma vesperal dansante, ao som de excelente jazz-band, sobre a batuta do inspirado musicista Luis Vanderlei (Lugovan).

Provisoriamente a séde funcionará no pavimento superior, sendo que no periodo de 10 a 13 de fevereiro proximo, ocupará o andar terreo, onde, antecedendo carinhosa adaptação, realizar-se-á o Baile Oficial do Clube, na noite de 12.

BLOCO CARNAVALESCO MIXTO ADORADORES DA LUA

Realiza-se hoje o ensaio geral do bloco carnavalesco acima, que tem sua séde social á rua da Alegria n. 147, em Salgadinho. Os adoradores sairão dali para a séde dos Lenhadores de Olinda, a qual foi gentilmente cedida pela diretoria desse clube, afim de que os adoradores podessem lá se reunir. Em Olinda com a sua batuta de 20 musicos, os adoradores percorrerão algumas ruas, cumprimentando os seus socios e admiradores.

Após, rumarão á Salgadinho onde cumprimentarão os outros blocos e troças, retribuindo visitas de cordealidade.

Sendo assim, prenuncia-se brilhante a saida dos adoradores, para o que tem concorrido fortemente os esforços empenhados pelo seu presidente, sr. José Portela.

A RUA DE HORTAS ESTE ANO VAI DAR A "NOTA"

A nossa "cambada", que a rua de Hortas está firme no que está prometendo.

O Monteiro já não dorme pensando e fazendo notas para o brilhantismo da rua durante o reinado de Momo.

O cel. Almeida está ficando de calos nos dedos de tanto passar as notas, verificando se tem alguma fabricada em "Teitpió".

O Mario Inglês, já abriu uma continha no Banco do dr. Euclides para as despesas extras que possam surgir de ultima hora e que, o tesoureiro não resista o "choque".

O major Lemos, o presidente da "cheganças", já anda um pouco falando "á sós", calculando somente o que será o nome dele nos anais da historia em "letras garrafais".

A marcha em homenagem aquela comissão vai ser a Moreninha no frêvo, do repertorio do Bloco Batutas de S. José, que executou-a varias vezes nas suas passagens por ali.

O certo é que a iluminação e ornamentação vai dar o que falar a muita gente que ainda anda desconfiada com o reinado de Momo.

BLOCO CARNAVALESCO TRUNFO E' PAU

A séde desse conceituado bloco diversional será visitada hoje pela falange divertida dos Desenhistas de Posição que será recebida com todas as honras devidas á sua elevada "categoria".

A's 20 horas no badalo terá inicio a exibição da "Troupe de Fantoches Animados", do empresario Babau, no seu aplaudido teatrinho, em homenagem aos habitantes do Pombal.

Em um dos intervalos o artista Crocopio cantará em "première" a marcha Você não vem oferecida ao Trunfo é Pau, pelo seu autor, o maestro Xico das meninas.

Muitas surpresas estão reservadas aos assistentes do espetaculo de hoje, que será um dos melhores da presente temporada.

CLUBE CARNAVALESCO RATOS CINZENTOS DE GRAVATÁ

Teve logar no dia 14 do corrente, o ensaio geral do C. C. Ratos Cinzentos de Gravatá, sob a direção suprema do seu respectivo presidente, o sr. Aarão Lins, em cuja gruta, á praça Rui Barbosa, exibiram-se magistralmente todos os ratos cinzentos da zona e respectivas catitas, ao som da taboca local, sob a batuta do sr. João P. de Carvalho.

Após o ensaio na gruta, tendo o ensaiador do mesmo clube o sr. Firmo Santos, garantido completo exito das manobras pelos seus associados, percorreu o mesmo clube diversas ruas da cidade, tendo o seu presidente, o ratomór, cavalgado um enorme cavalo-marinho artisticamente confeccionado para tal fim, assumido o comando do mesmo clube, que pôs em polvorosa toda a cidade, constituindo a eficiencia das manobras executadas, um sucesso sem igual nos anais carnavalescos deste municipio.

Ficou deliberado novo e ultimo ensaio no proximo dia 4, quando as astucias das ratazanas e a de um porco que ás mesmas se associará, resolverão os estratagemas a fazer na zona infestada pelos mesmos, nos 3 dias do proximo Carnaval.

UM SCRATCH CARNAVALESCO

Pelos preparativos e animação que se nota em toda cidade, o carnaval de 1934 em Recife prenuncia-se um dos melhores destes ultimos tempos, e assim sendo os assopra balão da firma Alberto Lundgren não passariam por desapercebidos e organizaram o seu "scratch" que deverá tomar parte em todas fuzarcas que se realizem nos tres dias de Carnaval em homenagem ao Deus Momo, o qual está assim constituido:

Guardião, Caminha Cabeção; zagueiros: Zéramos Cabuloso e Seu Henrique Doutor; medios: Severino Ribeiro o rapaz sensacional e Lucordeiro corta-jaca por excia.; centre medio: Alfredo Vaz de Oliveira e garoto endiabrado da Contadoria; extrema-direita: Virginio Casco de Zepelin; meia direita: Otavio Careca; center forward: Romeu Moganguetro; meia esquerda: Moacir Cavaira, inspetor de quarteirão; extrema esquerda: Auatricinio Rodrigão; reservas: Rubem Gelinha Magra, Araujo Cabarefier, Ernani Caloteiro e o Indú Leonilo capinheiro do cavalo Mossoró; tecnico: um joven suino do C. S. Encruzilhada.

"MOROQUINHOS CANELAS DE VIDRO"

Como nos anos anteriores, Os Moroquinhos, canelas de vidro farão sua exibição. Em sessão realizada ontem ficou assim organizada sua diretoria. O bloco é composto unicamente de socios do Esporte Clube de Recife, sairá pelas 8 horas do dia, no primeiro dia do Carnaval em visita as residencias dos diretores e familias amigas.

Presidente, José O. Melo (Mãe da ...); vice, Antonio Sales ("seu" Bilobloc); 1º secretario, Osvaldo Cisneiros (Seu mies.); 2º secretario, Manoel Oliveira (Babau tia Chica); tesoureiro, José Sales (Ferro Velho de seu "Moisés"); vice, Sinfronio Coutinho (Praga); orador, Raul Gonçalves (Chupaco do Reco-reco); vice, Benjamin Alves (Charutinho); diretor artistico, Manoel Pinto (Alicate); vice, José Manta (Metromania); orador, Hugo G. Ferreira (Hugo da Peixa); vice, Pedro Cavalcanti (Chetinha da Bôa Viagem); diretor de séde, Ernesto Brotherood (Faustina); vice, João Freire (Pirão mole); zelador, Galdino Ribeiro (Morcêgo, canela de vidro); Comissão Fiscal: Horacio Franca (Arado), Olivaldo (Antinha) e Raul Morato (Macacó).

AMAS SÊCAS EM FOLIA

Acaba de ser fundado nesta cidade, por rapazes do nosso seleto meio social, um bloco com a denominação Amas sêcas em folia, afim de exibir-se no proximo Carnaval que está ao encargo de sua distinta diretoria, que é a seguinte: presidente, Dalvino Santos; vicedito, Negib Corrêa Lima, secretario, Luis Rodrigues Filho; tesoureiro, Nuno Monteiro (Bixiguinha).

Já se acha em andamento a confecção do rico e luxuoso estandarte, que está confiado a um competen especialista no assunto.

Tambem está sendo organizado pelo celebre musicista Bafano, um variado programa de marchas carnavalescas, para ser executado no domingo gordo, pelo bloco acima.

UM CÃO SENSACIONAL!

Um cão falante provoca grande celeuma no Teatro Moderno

O publico que assistia, ontem, no Moderno, ao espetaculo da "Companhia Vilar" foi testemunha de um acontecimento incrivel, e que, estatelente, a estas horas está correndo mundo pelos fios telegraficos. Cumprindo o nosso dever de bem informar o publico, passamos, sem delongas, a narrar o sensacional caso, que deixa a perder de vista a herança do comendador Faustino, o sequestro de d. Josina Amaral e o tesouro do Espirito Santo.

Orgentes, Fitipardi, tu' pensa qui arco de rabeca é cabo de chapéu de sól?...

Como o publico sabe, o conhecido ilusionista Julio Vilar apresenta, alem de outros interessantes numeros, dois cães inteligentissimos que, entre outras coisas, fazem contas como qualquer contabilista. Ontem, como habitualmente sóe fazer, o sr. Vilar passeava, pela plateia do Moderno, um dos seus cães matematicos, solicitando, dos espectadores, alguns problemas para serem resolvidos pelo seu inteligente discipulo. Tudo corria a contento. O cãosinho trabalhava que nem uma maquina de fazer contas. Havia já resolvido uma dezena de problemas, quando um cavalheiro, de aspecto distinto e de cabelos escorridos, matematicamente bem divididos, perguntou-lhe: Tirando dois de cinco, o que é que fica? O cão, que já tinha respondido a quesitos mais dificeis, embatucou. Nada o demovia do seu estranho mutismo. Nem bolachinhas, nem caricias, nem ameaças. Foi nesta altura que o sr. Vilar, deante do fracasso do seu sabio cão, no auge do desespero, exclamou, naturalmente sem a minima esperança de obter resposta: — Mas, meu filho, porque é que você não responde?

E — sensação! — deante da platéa boquiaberta o cão falou: — Você está doido "seu" Julio? Você pensa que eu sou menino de Ginasio? Você não está vendo que este é o Luiz Ribeiro?

A MUSICA PERNAMBUCANA NO RIO DE JANEIRO

Aquele telegrama do Rio que publicamos, ontem, nesta secção, relatando o sucesso da musica pernambucana na capital do país, é bstante significativo.

Realmente o carioca, o gaúcho ou o acreano não pode ouvir insensivel musicas como E' de amargar e Não caio nessa. Expressão forte e legitima do frêvo pernambucano, as duas grande marchas que o Diario de Pernambuco apresentou por intermedio da "R. C. A. Victor", para fazerem o fragor do Carnaval de 1934, bem merecem a atenção e o destaque que o Rio começa a lhe dar.

Afirma o despacho que tambem em São Paulo o frêvo pernambucano vem conquistando simpatias. E' uma nova que de certo regosijará os foliões da terra encantada do Leão do Norte.

Aos poucos o frêvo vai se infiltrando lá no sul. Já começa a espalhar-se pelos salões cariocas e dessa periferia passará, — ao contrario das outras musicas populares — ao centro que são as ruas risonhas e brincalhonas da metropole.

O ano passado os estudantes daqui andaram agitando os grande bailes de lá, com a Canhão 75, Arranca tôco e outras. No grande baile da prefeitura que se realizou em magnifica e suntuosa pompa, no magestoso edificio do Teatro Municipal, a orquestra dos universitarios daqui borifou aquela cristalina aristocracia da capital do país com as notas saltitantes e histericas da melhor dansa do mundo: o frêvo pernambucano. O carioca achou curioso e acabou experimentando para embriagar-se com os volteios do "marguio" e do "chá de barriguinha".

Este ano, infelizmente, nenhuma orquestra mesmo inferior á distinta pleiade de jovens que lá andou no Carnaval transato, incumbiu-se de semear a alma folgazã do pernambucano na loucura assoberbadora da Avenida Central.

Sentindo falta do ritmo animado e bulicoso que dessa vez não foi dado ouvir pela "voz do dono", recorreram os pernambucanos-cariocas e os cariocas-pernambucanos ás fabricas de discos onde a maquina sonora lhes dá, se bem que em discos, um pouco da atraente musica do Norte.

Felizmente, conforme o mesmo telegrama, as orquestras dos grandes bailes elegantes já estão executando E' de amargar, Não caio nessa e Dobradiça.

Depois de ouvir, os cariocas procurarão cantar e, depois, na multidão delirante das ruas, o nortista nomade ouvirá espantado:

"...eu vou cair no frêvo
que é de amargar..."

CLUBE INTERNACIONAL

Vai ser de grande sucesso o Carnaval deste ano no Clube Internacional do Recife.

A serie de festas animadissimas que a conceituada sociedade tem realizado ultimamente o entusiasmo reinante entre os consocios fazem prevêr o exito das homenagens a Momo este ano.

A decoração do salão do clube é a mais interessante, estando a cargo de habeis artistas que já deram inicio ao trabalho.

O CARNAVAL NO NAUTICO

Os alvi-rubros, conservam as suas tradições...

Assim a sociedade recifense, será convidada por uma comissão de socios, para a tradicional FESTA DO CARNAVAL, que o Nautico realizará em sua séde social, na 2ª-feira, 12 de fevereiro.

No mais vasto "dancing" da cidade, ao som de dois esplendidos "jazzs", na "feerie" encantadora de uma decoração primorosa, as mais distintas familias do Recife, se reunirão como de costume, prestigiando a iniciativa do veterano.

Da expedição de convites, que se iniciará na proxima semana, está encarregado o diretor sr. Vicente Vanderlei, que será encontrado diariamente na séde social, á Avenida Conselheiro Rosa e Silva n. 1686, a partir das 20 horas.

Como de costume, será emitido um limitado numero de ingressos para rapazes não socios, os quais poderão ser obtidos por intermedio dos associados.

Feira de Amostras do Recife

Os bailes carnavalescos - A Exposição de Pecuaria - O Dia do Operariado Pernambucano - As festas do Estado do Paraná - O Dia consagrado ao Municipio de Goiana

Ecoou com muita simpatia em nossos meios sociais a noticia da realização de quatro suntuosos bailes carnavalescos, no "dancing" da Feira de Amostras, nos dias consagrados ao Deus Momo.

Essa iniciativa do Comissariado está destinada a alcançar ruidoso sucesso.

Diversas providencias já estão sendo tomadas no sentido de que as festas consigam o exito desejado.

O "dancing" da Feira que é um local apropriado a reuniões dessa natureza, apresentará artistica decoração, sendo transformado num Reino do Prazer. Além da iluminação com mutações multicores, todo o local das danças será inteiramente isolado por linhas de serpentinas. Duas orquestras jazz-band tocarão alternadamente, afim de que as danças não sofram solução de continuidade.

O DIA CONSAGRADO AO MUNICIPIO DE GOIANA

O Comissariado desejando homenagear o unico municipio do interior pernambucano que se fez representar na Feira de Amostras, coparticipando aliás desse certame de maneira interessante atraves da demonstração de suas possibilidades economicas e sociais, resolveu instituir o "Dia de Goiana".

Essa homenagem terá logar por toda semana entrante e constará de um programa que está sendo caprichosamente organizado.

Contando com a cooperação das figuras mais prestigiosas das nossas classes sociais e com a simpatia publica, que tanto tem louvado a participação do mesmo municipio no certame, o Comissariado espera que o "Dia de Goiana" seja um dos mais atraentes.

O DIA DO OPERARIO

O Comissariado da Feira de Amostras projeta grandes festas em homenagem ao operariado pernambucano, cujo concurso ao progresso das nossas industrias se evidencia atraves das numerosas provas que o mesmo certame apresenta.

Realizar-se-ão ali, em dia previamente marcado, varias festividades. Nesse dia o Comissariado fará para o operariado grande redução no preço das entradas.

AS FESTAS DE SABADO PROXIMO EM HONRA AO ESTADO DO PARANÁ

Ativam-se os preparativos para as festas que terão logar sabado proximo, na Feira de Amostras, em homenagem ao Estado do Paraná, que de maneira tão expressiva se fez representar.

Essas homenagens que se efetuarão no "dancing" da Feira, localizado no parque da Escola Normal, constarão de um mate servido ás autoridades e pessôas gradas, numeros de musica e declamação.

Uma comissão presidida pelo general Manuel Rabêlo patrocina o "Dia do Paraná" que se auspicia brilhante.

A EXPOSIÇÃO DE PECUARIA

Vai conseguindo grande numero de adesões a proxima Exposição de Pecuaria cuja instalação está marcada para o dia 3 de fevereiro proximo.

O referido certame que vem incontestavelmente servir para aferir o grão de adiantamento da industria pecuaria em Pernambuco, ficará localizado nos terrenos do antigo jardim 13 de Maio e será anexo á Feira de Amostras.

As construções do galpões destinados ao alojamento dos animais e dos pavilhões da administração da assistencia veterinaria, estão quasi construidos.

Na secretaria da Agricultura, por iniciativa de quem será feita a Exposição de Pecuaria, continuam abertas as inscrições.

O Estado custeará as despesas de transporte ferroviario e alimentação dos animais, enquanto durar a Exposição, cujo encerramento está marcado para o dia 8 do mês vindouro.

O TEATRO DA FEIRA DE AMOSTRAS

Continua em pleno exito o Teatro de Variedades da Feira de Amostras, que é, sem favor, o ponto de maior atração do certame.

Para hoje está organizado um variado programa, no qual figuram Anita Bobasso, a coupletista argentina tão querida do nosso publico, a festejada tanguista Hilda Bobasso, que tambem cantará alguns sambinhas brasileiros, Joanita, uma das "chicas" da extinta Companhia Tipica Argentina, em numeros de canto e dansa e o professor Arenas, em trabalhos de ventriloquia.

Como de costume, fora as sessões da noite, haverá hoje, ás 17 horas, uma vesperal dedicada ás crianças, na qual o prof. Arenas com os seus bonecos falantes fará as delicias da petizada.

OS LEILÕES DE HOJE DA FEIRA DE AMOSTRAS

O leiloeiro Alecrim, devidamente autorizado pela delegação baiana, fará hoje leilão de lindos trabalhos de bordados, confecções para senhoras e crianças, bijouterias, etc. executados por senhoritas pobres, amparadas pelo Instituto Feminino da Baía.

Em seguida o leiloeiro Alecrim apregoará belos e ricos mobiliarios, louças e artigos para presente.

ESPORTE

FUTEBOL

A HOMENAGEM A' EMBAIXADA DESPORTIVA DO RIO GRANDE DO NORTE

Calou muito bem no espirito dos potiguares domiciliados nesta cidade, a iniciativa de alguns membros da colonia norte-riograndense, no sentido de ser homenageada a embaixada desportiva da ABA.

Assim, todas as listas, em mãos dos srs. José Napoleão, Diocleclo Soares, Godofredo Freire, Clovis Barros e José Borges, obterão o auxilio que se fizer necessario.

O sr. Clovis Barros recebeu da cidade de João Pessôa (Paraíba) a importancia de 87$000, subscrita pelos seguintes membros da colonia potiguar ali domiciliada: Eduardo, Cunha, Luis Galvão, Renato Vanderlei, Domingos Castro, dr. Raul de Góis, João Teodosio e Manuel do Nascimento França, que vai auxiliar a aquisição das medalhas de ouro, a serem ofertadas aos rapazes do selecionado do Rio Grande do Norte.

ESPORTE CLUBE FLAMENGO

Para uma reunião amanhã, 29 do corrente, ás 19 horas, Fernando Pereira de Sá, convida os srs. Alcebiades Braga, Alberto Carvalho, Julio Cavalcanti, Epitacio Gusmão, tenente Alberto Colares, Afonso Rodrigues de Souza, Gastão Bitencourt, Ivan Pinto da Rocha, Arlindo Sá, José Glasner, Joaquim Moreira, Gaspar Guimarães, José Modesto de Miranda e todos os demais alvi-negros, afim de discutirem assuntos de magna importancia aos destinos sociais.

FUTEBOL NO CEARÁ

FORTALEZA, 27 (União) — O selecionado maranhense derrotou num jogo amistoso, pelo escore de 3 a 1, o Maguari Futebol Clube.

A delegação de futebol cearense partirá para o Recife, a bordo do paquete Manaus, onde jogará com os norte-riograndenses.

VOLEIBOL

ASSOCIAÇÃO ESPORTIVA DO ARRAIAL

Em jogo de campeonato interno encontrar-se-ão hoje ás 16 horas, no campo dessa Associação, as fortes turmas do Asia e do Europa.

Dado o estado de treinamento em que se acham os teams disputantes, o jogo prenuncia-se movimentado.

BOX

O PUGILISTA PRIMO CARNERA NÃO VIRÁ A' AMERICA DO SUL ANTES DE SETEMBRO

RIO, 27 (A. B.) — Comunicam de Nova York que o gerente da Emprêsa Madison Square Guarden, sr. James Preston, declarou que o pugilista Primo Carnera está contratado pela emprêsa para pelejar em setembro, não sendo possivel, portanto, ir antes desse mês, á America do Sul.

XADREZ

Recife, 28 de Janeiro de 1934.

PROBLEMA N.º 18

A. P. GULJAEFF (RUSSIA)

MATE EM DOIS

SOLUÇÕES

MATE EM DOIS

Problema n. 16 (L. A. Issaeff). Comentamos hoje o problema que ha 15 dias publicámos e é da lavra do falecido compositor Leonidio Issaeff.

Chave de tomada (Rxg6) permitindo dois xeques-réplica: 1...., Dg6 e 1...., BxT.

Duas bonitas interferencias preta-preta de bispo á dama e bispo á torre, assim: 1...., Bc4 e 1...., Be4.

No primeiro caso o mate é de Tf4, no segundo de Cf1.

Issaeff era um grande compositor de problemas de xadrez!

Deploremos a sua morte!

PARTIDA N.º 6

GAMBITO D. — DEFESA ESLAVA

Br.: Frentz Pr.: Znosko—Borowsky

1 — P4D, P4D; 2 — P4BD, P3BD; 3 — C3BR, C3BR; 4 — C3B, PxP; 5 — P4TD, B4B; 6 — C5R, C3T;

Lance novo feito pela primeira vez por M. Canal, numa partida recente jogada no torneio de Mahrisch — Ostrau, em 1933.

7 — P3R,...

Segundo a opinião de M. Kmock, o melhor aqui seria 7 — P3R, C5C; 8 — BxP, P3R; 9 — Roque peq., etc.

7 — ..., C5D!

Uma das sutilezas desta variante.

8 — CxP4B;...

Lance natural. A 8 — P3R, teria seguido CxC; 9 — PxC, B5R

Para 8 — CxC, M. Kmock dá a seguinte variante: BxC; 9 — P4R, P4R; 10 — BxP, (se 10 — PxP, B3R) PxP; 11 — DxP (se 11 — BxC, PxP; 12 — BxP, T1OD; 13 — B5TD, D4T), C5C; 13 — D5Rxq., D2R, 13 — DxDxq., RxD; com bom jogo.

8 — ..., P4R

O ponto critico. 9 — PxP seria máu porque D5Txq. e depois DxC.

9 — P4R,...

Se 9 — CxP, então CxC; 10 — PxC, DxDxq.; 11 — RxD (Se CxD, C5C; 12 — R2R, C7B; 13 — T1CD, B4Rxq.) Roque grande xq.; 12 — R2D, C6B, etc.

9 — ..., PxP; 10 — DxP,...

Até aqui a partida seguiu o mesmo caminho que a partida L. Steiner - Canal, jogada no torneio acima citado. Steiner jogou 10 — PxB, PxC; 11 — PxP (Se D3Rxq., B2R; 12 — C5Dxq., R1B; 13 — C3PC, D3C; 14 — DxC, PxP). D3B; 13 — D3B, C5C, etc.

10 — ..., C5C

Começa a manifestar-se a força e importancia do 6.º lance das prêtas.

11 — B2D,...

Talvez um pouco melhor seria 11 — C3R mas após a jogada das prêtas B3R, as brancas não teem bons lances; as prêtas ameaçam C4B ou B4B.

11 — ..., C6D6B.

Nesta altura, três combinações podiam ser executadas: B5R, C4B e B4B. As duas primeiras formam quasi que a mesma continuação com transposição de lances; quanto a B4R o ganho não é ainda claro: B4R; 12. DxPC, CxBxq.; 13. R2D, T1BR; 14. PxC, etc.

(Continúa)

MISCELANEA RECREATIVA

Conforme seu nome o indica Miscelanea Recreativa, de Erasmo Junior, é um repositório de coisas varias destinadas a recrear o espirito de um qualquer de nós.

O xadrez tem, neste livro interessantissimo, sua parte capital quer com partidas quer com problemas, num total de mais de 100 e quasi todos do ilustre problemista carioca sr. dr. Feliciano Mendes de Moráis Filho.

Os enxadristas nortistas devem adquirir este livro. Demais é uma obra que não desfeia numa estante, dado o seu aspecto e confecção artisticos.

São seus depositarios no Recife a Casa Ramiro Costa & C.ª, ali na rua Joaquim Tavora, e seu preço é assás economico, apenas rs. 13$000.

Os amigos que queiram adquirir Miscelanea Recreativa podem fazê-lo, tambem, por nosso intermédio: Coelho da Costa, Caixa Postal 449, Recife.

"CHESS CHIMES FROM PRAGUE"

Encabeçando este titulo acabamos de receber do dr. Z. Mach, de Praga, um pequenino livro contendo cinco problemas daquele conceituado compositor da antiga Boêmia.

Um dos trabalhos é direto e em quatro lances, os restantes são cilindricos, nova modalidade no problema de xadrez com a qual, confessar devemos,n Ecotema F144515óg mh fr devemos, não temos sombra de simpatia.

O dr. Mach oferece o livrinho "aos seus amigos de xadrez". Muito grato lhe ficamos por nos incluir no numero de seus amigos.

SIMULTANEA FANTASTICA

A exemplo do que aconteceu na ultima semana, realizar-se-á amanhã, segunda-feira, ás 19 horas, no Clube Internacional, outra sessão de partidas simultaneas conduzida pelo amador conterraneo, Aloisio Cunha.

A sessão que ainda é em carater convencional, será para estudo da "Abertura Fantastica", do festejado mestre polonês dr. Savielly Grieg Tartakower (1.P4R, P3BD; 2.P4D; 3.P3BR! etc.), e a discutida "variante ominosa" 5..., C3BD, considerada uma "sutil novidade" pelo citado mestre, e com o beneplacito dos drs. Alekine e Aurbach.

Auxiliarão Aloisio, amanhã, participando de sua simultanea, o campeão pernambucano dr. Elmano Amorim, drs. J. T. de Carvalho, J. B. Sales, A. Pedrosa, cel. J. Cousseiro, srs. J. Evangelista, J. Barros, A. Cascão, A. Carvalho, M. Figueirêdo e outros, que, independente de convite, poderão participar.

CORREIO

Raul Ramos — (Maceió) — Calhou-lhe por sorte três exemplares da II Problema. Para lhe fazer a remessa dêles necessito antes saber quais as que o amigo tem, de que mêses são, para não ficar com duplicatas.

C. Leal — Tenha a bondade de procurar no Diario, em mãos do redator-secretario, os exemplares da British Chess Magazine e Die Schwalbe que, ganhou no recente torneio de soluções.

HALF-PIN

Grandes nomes em "ONDAS MUSICAIS"

Uma cena do filme "Ondas Musicais", da Paramount, que o Parque vai exibir quinta-feira

O filme Ondas Musicais que o Parque dará na semana a seguir vai permitir que o nosso publico se ponha em contacto com os grandes nomes do radio americano — Bing Crosby, o maior deles todos, como principal interprete do filme.

E' de fato o delicioso crooner das terras do Tio Sam, quem encabeça o cast, tendo por companheiros Stuart Erwin e Leila Hyams.

Do efetivo do broadcasting americano, aparecem as Irmãs Boswell, Arthur Tracy, o cantor das ruas, os Irmãos Mills, Burns and Allen, além das duas grandes orquestras do jazz tão populares de uma e outra costa dos Estados Unidos, — a do Vincente Lopes, incredivel nas suas melodias hawainas, e a do Cab Calloway que melhor que nenhuma outra interpreta os sugestivos blues do sul dos Estados Unidos.

O filme não vale porem somente pela apresentação destes grandes nomes. Muito longe disso, o que lhe dá valor é o argumento romantico comico desenvolvido á volta dos amores do Bing por Sharon Lynn, a quem ele dispensa tão constante atenção que, quasi todos os dias, dificilmente chega ao estudio á hora da irradiação que lhe está marcada. Finalmente ele vem a perder emprego e amor, mas salva-o a bondade de Stuart Erwyn que sacrifica uma parte da sua fortuna para fazer a felicidade do seu amigo dileto.

Um argumento bem conduzido, cheio de motivos secundarios deliciosos, e representado com grande capricho pelos artista da Paramount.

Ondas Musicais é um filme que tem todos os predicados para agradar. O Parque apresentará esse filme nestes poucos dias.

A guerra a mulher e os codigos de moral em 1940

Não repousa apenas nas cenas espetaculares que reproduzem o bombardeio aéreo de Nova York em 1940 ou nas cenas que mostram a agitação popular nos Estados Unidos em face de uma ameaça que eleva o grande pai a uma nova guerra (a guerra quimica, talvez...) o forte numero de sensações de Lição ao mundo, o filme de 1940, o filme cheio de curiosidades que será uma das grandes estreias da nova temporada Metro-Goldwyn-Mayer, no Teatro Parque, a iniciar-se em março proximo, para mostrar tambem uma "perfomance" brilhante de Diana Wynyard.

Ha outros motivos sensacionais no espetacular filme. Por exemplo: a sequencia em que se chocam os pontos de vista de Diana Wynyard e Lewis Stone, esposa e marido em Lição ao mundo. Ele, secretario do Estado, deseja ver os Estados Unidos entrarem na guerra, porque entende que se faz mistér a desforra da grave ofensa sofrida de um pais estrangeiro. Ela, mãe, e sentindo ainda a saudade de um romance perdido no horror da guerra de 1914, dispõe-se, quer a pôr a todo transe, criando conferencias pacifistas, incita as mulheres a impedirem a partida de seus filhos. E é a primeira mulher que aquelas dois discordam...

Um grande, um forte "momento", que põe em fóco a sinceridade de dois artistas de raro valor e que a Metro-Goldwyn-Mayer mostra em interpretações que não se vêem todos os dias...

Boris Karloff na R. K. O.-Radio

"Ghoul" o filme que Boris Karloff fez recentemente na Inglaterra, obteve um extraordinario sucesso. Tudo na ação do celuloide contribuiu para esse exito. O enredo desenrola-se em meio de imprevistos emocionantes, mantendo a platéa na expectativa de lances de sensação. Atualmente, Boris Karloff vem desenvolvendo a sua atividade artistica com maior liberdade. E' que o seu novo contrato com a Universal permite que participe de filmes de outras companhias e eis porque, dentro em breve, atuará no celuloide "Lost Patrol", da RKO-Radio. Coube a Boris Karloff encarnar, nesse filme, o tipo de um religioso extranho que leva o seu fanatismo aos extremos mais sinistros. Por fim, ele merguiha na noite da loucura. Toda a ação é rica de lances dramaticos — Resta-nos acrescentar que não haverá papel feminino na produção — Só se conhece um celuloide desse genero e é "Men Without Women".

"Os tres mosqueteiros", no Parque

Ha uma intensa e justa curiosidade em torno deste filme. Todos desejam saber o dia de sua apresentação.

Indo de encontro a esses desejos, pode-se dizer que a sua estréa se dará no Parque, no dia 5 de fevereiro.

Os tres mosqueteiros foi o filme escolhido para abrir a temporada cinematografica francêsa de 1934. Melhor escolha não podia ter sido feita. Diamant Berger, uma das mais famosas fabricas européas, foi a editora de Os tres mosqueteiros.

A figura principal do mesmo, que é d'Artagman, é vivida pelo inconfundivel Simon Girard, nome bem conhecido e que dispensa portanto apresentações.

Outra artista que vai fazer o maior sucesso é Blanche Montel, que é sem duvida, uma pequena linda. Ela faz o papel da inteligente mulher de Bonacieux, a endiabrada Constance, a aia predileta da rainha.

"Voltando a realidade"

Sua espôsa gasta muito? Então deva-lhe ensinar o metodo que Will Rogers usou com a sua cara metade em Voltando a realidade — onde a par de piadas cosadas e do outro mundo o divertido humorista nos delicia nos instantes engraçadissimos deste filme que a Fox Movietone vai apresentar quarta-feira no Royal.

No caso presente a espôsa perdularia, é a distintissima senhora Irene Rich, que de maneira nenhuma sabia compreender a palavra — economia — mas a lição dura e humana que o seu virtuoso marido sr. Wil Rogers lhe deu, bastou para emendar-se para o resto da vida.

Repleta de situações estupendas esta produção tem ainda a presença moça e radiosa de Dorothy Jordan, a colaboradora fiel de Rogers na delicada missão de procurar convencer o estado financeiro, a triste situação em que se debatia numa crise tremenda!

"Agarrando os vivos"

(Bring me Bach Alive)

Aí está sem duvida, o celuloide mais impressionante que já se filmou na selva, e que não contem em toda a sua longa metragem um só truc ou cena filmada no estudio.

Foi nas ilhas da Malasia que se tomaram todos os aspectos deste celuloide documentario que representa da maneira mais verdadeira, mais atrozmente realista a vida dos indigenas da selva entre os animais ferozes.

Será curioso saber como foi decidida a realização deste filme.

Dois homens jantavam um dia á mesma mesa. Um era Amedee J. Van Beuren, presidente da Van Beuren Corporation, e o outro, Farnk Buck, conhecido explorador, que tinha passado um grande periodo da sua existencia a caçar animais ferozes nas regiões mais afastadas da civilização.

Durante mais de vinte anos, Frank Buck, dotado de uma coragem unica, vivera nas insondaveis florestas da Malasia, colecionando as mais belas peças que lhe tinham valido suas inumeras expedições na selva. Não sonhava sequer que viria um dia em que suas caças seriam objeto do mais empolgante filme para os amadores de sensações fortes. No entanto, ao cabo dum certo tempo de conversação, Van Beuren, visivelmente interessado pelas narrativas de Frank Buck, pensou que bem se poderia, graças a uma expedição racionalmente organizada, filmar in loco as mais expressivas cenas da selva, ainda não cantadas pela "camera".

Os dois homens olharam-se e se compreenderam.

A iniciativa importava em despesas imensas e exigia longo tempo para que se pudessem completar os apreatos da expedição. Imediatamente entraram em acôrdo para tomar todas as disposições necessarias e máu grado os riscos e tremendos perigos que apresentava semelhante viagem, os dois homens decidiram pôr o seu projeto, em execução o mais cêdo possivel.

Frank Buck, já anteriormente, havia fornecido as principais peças dos jardins zoologicos de New Kork, Filadelfia, San Diego e de diversos circos.

"Não posso saber exatamente, declara Frank Buck, a lista dos animais fornecidos por mim aos "zoos" e circos de todos os paises, porque diversas dessas feras morreram ao serem transportadas a uma terra cujo clima não lhes era favoravel. Todavia fui eu quem forneceu por assim dizer inteiramente o jardim zoologico de San Diego, para a sua inauguração no ano de 1923, e onde agora ainda existem dois tigres da mais bela especie.

Em Dallas, igualmente, entre as feras ainda vivas, acham-se um elefante, dois tigres, um casal de leopardos e um tapir malasio.

Forneci ao jardim zoologico de Milwaukee um antilope preto, uma python colossal, dois tigres reais, e ao "zoo" de São Luis um orangotango".

"Diversos animais que estão nos jardins zoologicos de Filadelfia e New York entre outros, dois enormes rinocerontes, são o produto de minha atividade. Do mesmo modo vendi a varios circos os principais elefantes que possuem e inumeros particulares me têm comprado lindos especimes de minha coleção".

Agarrando-os vivos tal é a tradução literal do titulo inglês do celuloide de que Frank Buck filmou com a expedição da Van Beuren Corporation. De fato, alguns dos especimes caçados pelo intrepido explorador vieram com ele para aumentar a coleção de feras nos jardins zoologicos.

Frank Buck conhece os recursos para capturar vivos os animais ferozes, e o filme, duma documentação poderosa e precisa, mostrar-nos-á os riscos sem conta que correm os caçadores nestas regiões particularmente perigosas.

Reproduzimos algumas cenas deste celuloide inteiramente filmado na selva e que nos darão uma idéa dos perigos arrostados pela expedição Buck-Van Beuren.

Vida Cinematografica

Ginger Rogers não acredita nos homens

Quando Ginger Rogers contratada pela RKO, partiu, para uma viagem a New York deixou em Hollywood um namorado. Era Mervyn Le Roi, um jovem guapo, arrogante e de uma popularidade extraordinaria entre as filha de Eva. No embarque de Ginger, Le Roy esteve presente e fez juramentos arrebatados. Entre outras coisas, afirmou que a amaria profunda e eternamente. Já em New York, veio a saber com magua indescritivel, que o homem dos seus sonhos acabava de se passar para Doris Warner, da Warner Brothers. Indignada com a infidelidade, Ginger tratou de instituir um novo amor. Assim é que aceitou a côrte que lhe fazia Lew Ayres. Ultimamente ela teve de embarcar, de novo, para New York, afim de participar do filme "Rafter Romance" para a RKO. Na hora da partida, Ginger dava idéa de que se ia desfazer em lagrimas. Explicando o seu pranto, ela disse que todos os namorados se aproveitavam de sua ausencia para novos amores. E ela tinha medo que Lew Ayres fizesse o mesmo...

Um trabalho culminante de John Barrymore..

UM TRABALHO CULMINANTE DE JOHN BARRYMORE

Poucos filme lograram, nos Estados Unidos, uma consagração tão rapida e fulgurante como Topaze, de John Barrymore.

Imediatamente após o seu aparecimento, o celuloide impoz-se, arrebatando os espiritos menos sensiveis. E não era para menos.

O filme veio de uma peça que vale como um dos maiores exitos teatrais de todos os tempos. O enrêdo é simplesmente delicioso, com lances fascinadores de espirito; não ha uma fase banal ou monotona. Assim é, realmente.

Passando brevemente aqui, na tela do Parque, Topaze constituirá um espetaculo inesquecivel.

3.500 Dollars por semana..

Katharine Hepburn, da RKO, filmou com um sucesso retumbante a sua parte em Vitimas de divorcio (A Bill of Divorcement) e agora um novo "record" com "Morning Glory". Por isso já lhe ofereceram um novo contrato a razão de 3.500 dolares por semana!

O MENOR anuncio no MELHOR jornal implica no MAIOR reclame

Laurel-Hardy, Dennis King, "Fra Diavolo"

Laurel & Hardy, parecem ter o destino cruzado com os artistas liricos...

A primeira visita que receberam quando formaram a "dupla" famosa, foi Tito Schipa.

Quando a Metro-Goldwyn-Mayer decidiu fazer Amor de Zingaro com Lawrence Tibbett, chamou-os para a interpretação da parte comica daquele grande filme.

Agora, escolhendo-os para Fra Diavolo e precisando a Metro de um interprete para as melhores melodias da partitura de Auber, contratou Dennis King.

Em Amor de Zingaro, entretanto, deu-se o caso de Laurel & Hardy secundarem um artista lirico. Em Fra Diavolo é um artista lirico que os secunda...

Os rapazes subiram, subiram...

Fra Diavolo está sendo anciosamente esperado. A Metro-Goldwyn-Mayer e a Emprêsa Luiz Severiano Ribeiro apresentarão esse espetaculo de alegria e musica, na nova temporada cinematografica do "Leão" a iniciar-se em março.

NA TERRA DA FITA...

Uma das obrigações impostas aos "astros" de cinema é a de estarem em dia com a moda. Não surge uma nova concepção de elegancia, a creação de um novo traço, a idéa de uma nova combinação, sem que a inovação se reflita na "toillete" do artista. Deve ser muito exaustivo, seguir, atentamente, nuance a nuance, todas as evoluções da moda. O guarda-roupa, de um "astro" é o que ha de menos definitivo e de mais renovavel. Ainda agora, Joel Mc Crea vem de ser obrigado á aquisição de novas e numerosissimas roupas. Pode-se dizer que adquiriu um guarda-roupa completo e que se compõe dos seguintes valores: quatro sobretudos: um de pêle de camêlo um para casaca ou smoking, um para passeio e o restante, especial impermeavel; uma cartola, um chapeu de opera e uma coleção de chapeus de feltro; uma casaca, um smoking, cinco roupas de passeio, um costume de equitação, um sobretudo extra-leve; 4 calças de flanela; 4 calças para golf, calças para tenis e calças para passeios maritimos. Seria ocioso mencionar aqui a aquisição de camisas, gravatas, sapatos, meias de sêda, roupa de baixo e outras miudezas de "toillette". Depois do que enumeramos, explica-se a felicidade de Johnny Weissmuler. Pois a unica roupa de que ele precisa é uma simples e comoda pêle de onça... E, necessariamente, Lupe Veles ao seu lado... Eis aí a verdade, semi-nûa...

NA AMERICA E' ASSIM MESMO...

Hollywood comentou, semanas a fio, um romance lindo de que os herois eram Lupe Veles e Gary Cooper. Os dois apareciam juntos, a cada momento e merguihados numa doçura de idilio. Não faltou quem fizesse uma serie de previsões. Falou-se que os dois acabariam fatalmente na Igreja. Formulou-se em suma, toda a sorte de conjecturas. Só uma hipotese não foi fixada: a hipotese humana, provavel, de que, na fuga das horas, o amôr fosse desbotando e perdendo o encanto. Pois foi, essa hipotese justamente, que ninguem admitiu, que se realizou. O caso é que o romance de Lupe Veles e Gary Cooper encerrou-se abruptamente, não pelo casamento. O remate foi muito mais prosaico, e muito menos novelesco. Imaginem que eles se aborreceram um do outro e optaram de comum acôrdo, pela separação. Cada um procurou um novo amôr. Ha dias, Hollywood, assistiu a um fato pitoresco. No Colony Club, em Hollywood, Lupe Veles e Johnny Weissmuller jantavam. Estavam embebidos na delicia da palestra quando chegaram Gary Cooper e a Condessa Frasso. As pessôas presentes, e que conhecíam o romance de Gary Cooper com Lupe, estremeceram na espectativa de uma cena de sangue. Mas Gary Cooper não teve um unico assomo de Otelo. E, a "estrela" de A verdade semi-nûa, a desabusada e ardente Lupe, não enviou um unico olhar ao seu antigo amôr...

O PROXIMO FILME DE DOLORES DEL RIO

O proximo argumento de Dolores Del Rio, a formosa "estrela" da RKO-Radio, é o mais sedutor possivel e oferecerá margem para uma interpretação brilhantissima. E' a historia sugestiva, intensa, que Donald Henderson Clarke, um dos melhores e mais famosos novelistas dos Estados Unidos, já está compondo e que terá o titulo de A dansa do desejo (Danse of Desire). O autor procura fazer um argumento que se ajuste ao temperamento de Dolores. A dansa do desejo fala-nos da filha de uma familia italiana e que pertence á mais moderna geração. Jovem, ardente, ela vive tecendo fantasias. Tem grandes aspirações. Destaca-se dos demais membros da familia pelos costumes proprios, pelas particularidades surpreendentes. Quem a vê, tem a impressão de que ela se sobreleva da realidade para respirar atmosferas lendarias. Parece, não raro, debruçada sobre si mesma, a olhar a formação complexa dos proprios sonhos. Uma de suas paixões mais intensas, absorventes, é a dansa. O bailado vale como uma expansão e a jovem consegue, através do movimento, libertar-se de inquietudes profundas. Ela compreende que se não acomodará jamais dentro dos limites impostos pela vida domestica. Anseia por ser livre; quer uma vida vibrante, quasi selvagem, sem constrangimentos e onde possa atender aos seus impulsos mais expontaneos, aos seus anseios mais legitimos. Abandona, assim, a familia; troca o encanto do lar pela liberdade. Conhece tipos supremos de belesa masculina. Ama, sofre. Antes mesmo de abandonada, é torturada por si propria, pela labareda interior que a consome, pela aura de martirio que a envolve.

Para encarnar, com eficiencia integral, esse tipo singular de amorosa, essa sensibilidade extranha de mulher, Dolores Del Rio já iniciou o periodo do preparo. Está, destarte, apurando as suas aptidões coreograficas, com Muriel Stuart que foi, por largo tempo, a primeira bailarina do corpo de baile de Anna Pavlova. A caracterisação que deve adotar vem sendo, igualmente estudada. E ela já realizou, nesse sentido, uma medida curiosa: foi a de cortar os cabelos, de modo a que ficassem dentro da moda americana. Tem estudado constantemente, varios estilos de penteados. O galan de Dolores Del Rio é o forte atletico e romantico Joel Mc Crea.

A HISTORIA DE UM AZ DA AVIAÇÃO

A sensacional historia do glorioso aviador alemão Barão Manfred Von Richtefen, que destruiu mais de 70 aviões inimigos durante a Grande Guerra, vai ser filmada nos estudios da RKO-Radio, debaixo da supervisão de Otto Von Berg, que foi mestre de Von Richtefen.

O filme terá o titulo de O az dos azes (Ace of Aces) e o protagonista será Richard Dix, que assim nos fará recordar o seu papel em A esquadrilha perdida.

OS RECORDS DE BILHETERIA EM 1933

Os 15 filmes que alcançaram maior sucesso de bilheteria nos Estados Unidos, na temporada 932|933, segundo informa o Notion Pictures Herald, foram:

"King Kong o Animal Kingdom" (Pouco Amor não é Amor) da RKO-Radio;

"Be Mine Tonight" (A Voz do Meu Coração) da Universal;

"The Kid from Spain" (Meu boi Morreu) da United;

"A Farewell to Arms" (Adeus ás Armas), "A Bedtime Story" (Beijo para Todas); "Sign of The Cross (O Sinal da Cruz), da Paramount;

"Cavalcade" e "State Fair" (Feira de Amostras) da Fox;

"Rasputin and the Empress" e "Strange Interlude", da Metro;

"42 Street" e "Gold Diggers of 1933" da First National;

"Madchen in Uniform" (Senhoritas em Uniforme), producão alemã.

CRESCE O PRESTIGIO DE LUPE VELEZ

Lupe Veles é hoje em dia uma das estrelas mais admiradas pelo publico norte-americano. Está "posando" para quatro filmes, sem descançar entre um e outro e o teatro vive a disputa-la ao cinema. Seu ultimo filme é A verdade semi-nûa (The Half-nacked Troth), para a RKO-Radio. Sua popularidade cresce dia a dia (e não diminue de noite em noite, como sucede com muitas outras...)

O NOVO AMOR DE JOEL Mc CREA

A mais decente fraqueza sentimental de Joel Mc Crea é a encantadora Frances Dee. O heroe atletico de Ave do Paraizo parece que está, desta vez, sinceramente enamorado. A impressão geral é a de que, longe de constituir uma aventura efemera, o seu romance com Frances Dee acabará no matrimonio. Os dois artistas da RKO, compõem um par ideal e que inspira interjeições maravilhosas aos menos insensiveis. Ha quem se embeveça vendo-os juntos, na Praia de Santa Monica, devorando "cachorros quentes".

COMO OBTER UM AUTOGRAFO

Ann Harding, a "estrela" admiravel que veremos em Um pouco de amor não é amor (Animal Kingdom) da RKO, foi abordoda recentemente por um "fan" que desejava um autografo. O fato passou da maneira que passamos a descrever: estava ela num elevador, a caminho do andar do dentista, e era a unica passageira. Entre o segundo e o terceiro andar, o ascensor parou bruscamente. Ann viu desdobrar-se aos seus olhos a perspectiva de um desastre e foi com tremulos na voz que perguntava: "Quebrou alguma coisa?" O cabineiro, que era uma moça, não respondeu imediatamente. Com a maior serenidade do mundo, apresentou um caderno e um lapis á grande atriz, ao mesmo tempo que dizia: "Ha mais de um ano Miss Harding, que procuro conseguir, baldamente, o seu autografo. Hoje, estou disposta a não perder a oportunidade". E como Ann hesitasse, a moça continuou: "Se não me der o seu autografo, não sairemos mais daqui". Ann não teve outro remedio senão atender ao desejo de tão incomodo "fan".

"Beautiful", da RKO, terá Ann Harding como "estrela". No "cast", Gari Maritza e Robert Young.

O diretor será Alfred Santell.

Mande fazer os seus CLICHÊS no Atelier de Gravuras do "DIARIO DE PERNAMBUCO"

O filho de "King Kong"

A RKO-RADIO vai filmar a "continuação" de King Kong... O titulo é O Filho de Kong... O conhecido Ernest B. Schoedsack dirigirá. O elenco incluirá ao lado de Robert Armstrong, Helen Mack, a veterana Gertrude Short e Lee Kohlmar, aquele negociante judeu de Tudo contra ela.

O valor do seu anuncio depende de quantos o lêm
Anuncie no "DIARIO"

Alda Garrido e sua brilhante companhia em "pose" especial para o "Diario de Pernambuco"

UNIDOS NA VINGANÇA

Um trabalho de George Raft

George Raft e Nancy Carroll, num dos melhores momentos do filme "Unidos na Vingança", da Paramount, amanhã no Parque

George Raft, Nancy Carroll, Roscoe Karns, Lew Cody e Gregory Ratoff, eis aí os principais interpretes de Unidos na Vingança, o filme que veremos no Parque amanhã, — a historia de um meliante que empenha a sua vida e a da rapariga a quem ama para descobrir quem foi o assassino do seu pai.

Raft, a estrela sensacional que, pelos seus papeis em Scarface, Dansando no escur,) e Valentino, grangeou uma popularidade de que mesmo um ator de grande carreira não desdenharia, é o protagonista da fita, uma figura arrancada ao mais alto "stratum" do baixo mundo, um audacioso cujo campo de ação é hoje Wall Street e amanhã a costa do oéste americano, em grandes lances capazes de renderem milhões e milhões de dolares.

Quando seu pai, um "intrujão" afiliado a uma quadrilha que opéra em acões e titulos da bolsa, cai vitima de pessôas com quem por força das circunstancias convive, Raft faz o juramento de que empenhará todos os seus esforços para descobrir o criminoso. E encontrado por sua aliada Nancy Carroll cujo irmão foi vitima da mesma quadrilha, ele parte desassombradamente, a cumprir o seu juramento.

VIDA TEATRAL

A companhia Vilar-Azevêdo despede-se hoje do Recife, realisando no Moderno duas funções

ANAPURU' AZEVEDO

A Companhia Vilar-Azevêdo que ocupa atualmente o Moderno, encerrará hoje a sua temporada nesta capital. Para um encerramento brilhante a companhia levará a efeito hoje, no Moderno, duas funções, sendo uma, ás 15 horas, em grandiosa matinée infantil, estando reservado para esta primeira função um variadissimo e sensacional programa, com numeros que serão executados por todos os elementos da companhia. Os preços para a matinée serão de 3$000 adultos e 2$000 crianças, sêlo á cargo do publico.

Para a soirée, a companhia escolheu os seus melhores numeros de variedades e completamente desconhecidos para o nosso publico, destacando-se entre eles a desaparição de um cavalo vivo com toda força de luz em cena, numero que será executado pelo sr. Julio Vilar e que tem provocado os mais desencontrados comentarios em todas as demais capitais onde o tem feito.

Com os interessantes espetaculos que a Vilar-Azevêdo realizará amanhã é de prever uma brilhante despedida para a Companhia.

—

A ULTIMA VESPERAL D'"A MADRINHA DOS CADETES" HOJE NO SANTA ISABEL

Devendo ser retirada do cartaz antes do fim do mês será dada hoje no "Teatro Santa Isabel", pela ultima vez em vesperal, a grandiosa operêta-fantasia de Samuel Campêlo e Valdemar de Oliveira: A madrinha dos cadêtes, peça que tem despertado verdadeiro entusiasmo sendo consideraad a de maior sucesso do Grupo Gente Nossa.

Nesta capital, A madrinho dos cadêtes vai hoje pela 12ª vez á cena e, em Natal, de onde o Grupo acaba de voltar, foi a despedida do apreciado conjunto pernambucano deixando ali magnifica impressão sendo então feitas varias demonstrações de apreço aos seus principais artistas sobre os quais eram jogadas flores nas melhores passagens da encantadora operêta.

Com um nome aplaudido e recomendavel, A madrinha dos cadêtes hoje em sua ultima vesperal deverá mais uma vez arrastar numeroso publico ao velho teatro da praça da Republica ansioso de passar umas novas horas de pura alegria e emotividade ouvindo a deliciosa musica, apreciando a originalidade da concepção do enredo e sua graça leve e vendo a luxuosa montagem na qual se destacam os deslumbrantes cenarios de Mario Nunes e J. Miranda e o guarda roupa confeccionado com esmero por Batista Teixeira e Loba Nonato.

Maria Amorim e Vicente Cunha, nos protagonistas: Luiza de Oliveira e Epidio Camara, nos seus interessantes duêtos comicos; Lourdes Monteiro e Luiz Carneiro, na parte caricatural; Luiz Maranhão, Ilidio Amorim, Leticia Flora, Amalia de Sousa, Ivete Rocha, Rui Lobato, Roberto Arantes e Mario Batista, em outros bons papeis, além do grande corpo de cadêtes e das damas de honor e dos galantes pequenos Zeto Figueirêdo e Zezé Guimarães têm a seu cargo o desempenho afinado — d'A madrinha dos cadêtes reafirmando o conceito em que são tidos os elementos do nosso gremio teatral.

O espetaculo começará ás 15 horas sendo as entradas vendidas aos seguintes preços: frisas e camarotes de 1ª — 16$000; demais localidades — 3$300.

—

"AVES DE ARRIBAÇÃO" VOLTARA' AO CARTAZ, PELA ULTIMA VEZ, NA TERÇA-FEIRA

Atendendo a muitos pedidos, a diretoria do Grupo Gente Nossa fará voltar ao cartaz depois de amanhã (terça-feira) no Teatro Santa Isabel a vibrante operêta dramatica em 3 atos Aves de arribação, original de Samuel Campêlo e partitura de Valdemar de Oliveira. Peça representada e aplaudida do extremo norte ao extremo sul do Brasil. Aves de arribação conta tambem muitos aplausos no Recife sendo pois esperada com ansiedade a sua repetição depois de amanhã, no Santa Isabel.

—

A querida atriz tipica brasileira Alda Garrido estreará com sua Companhia de Comedias e Burlêtas, amanhã no Moderno.

E' finalmente amanhã a tão desejada estrêa de Alda Garrido e sua Companhia de Comedias e Burlêtas. Pelo interesse que se encontra no numero de seus admiradores afigura-se-nos uma

ALDA GARRIDO

estrêa auspiciosa, o que não será para surpreender, já pelas simpatias de que goza entre as familias recifenses como tambem pelos belos espetaculos que sempre nos proporcionou.

Alda Garrido é uma dessas creaturas extraordinarias, onde o mais sisudo espectador não resiste á comicidade impagavel das suas piadas.

Ninguem tem a facilidade que Alda possue no reviver das personagens, a vida que lhes dá, descobrindo minucias que muitas vezes o proprio autor não soube emprestar. Alda, estudiosa e observadora como é, em cada tipo que encarna é uma creação que lhe dá.

Podemos falar com esta franqueza porque a conhecemos bem e sabemos de quanto é capaz, pois se assim não fosse não teria grangeado o nome que hoje possue de norte á sul do Brasil.

Do seu conjunto faz parte o popular ator Augusto Anibal, o comico por excelencia mais querido das platéas cariocas. Já esteve aqui por diversas vezes atuando em companhia de primeira ordem.

Ainda ha pouco chegado de Portugal onde foi com a Companhia Brasileira Jardel Jercolis, Augusto Anibal com todo o seu valor artistico fez verdadeiro sucesso.

Noemia Santos, atriz moça, com todos os predicados para o teatro tem um futuro brilhante como ingenua no teatro brasileiro, Paulo Gracindo outro novo do teatro, rapaz culto, inteligente, é um belo promissor pois não não lhe faltam condições, estudando e ouvindo as observações de seus mestres.

Americo Garrido que aqui atuou por diversas vezes ao lado de Alda, tambem um ator por excelencia, correto na sua forma de representar, observador de tipos que cria tem nesta cidade uma pleiade de admiradores e um publico que o admira.

Tambem fazem parte do mesmo elenco Ildefonso Norat, Angelica Silveira, Guiomar Pereira, Agostinho de Sousa, Jandira Santos, Dulce Simoni, Nelson Camara e outras figuras de valor do teatro nacional.

Alda Garrido fará sua estrêa amanhã no Moderno, com a hilariante peça em 3 atos original de Castão Tojeiro, intitulada Totoca Revoltou-se, comedia cravada de fina graça e verdadeiro humorismo. Seguir-se-á para finalisar o espetaculo um ato de variedades denominado "Carnet Alda Garrido".

Os bilhetes para a estrêa de Alda Garrido, acham-se á venda desde já, podendo hoje serem procurados na bilheteria do teatro e a manhã no deposito da Lafaiete.

Foi tambem aberta assinatura para 6 recitas, e tanto esta como os bilhetes avulsos tem tido grande procura.

—

UMA PEÇA CARNAVALESCA PELO GRUPO GENTE NOSSA

O Grupo Gente Nossa começará amanhã os ensaios de uma peça carnavalesca para ser levada nos primeiros dias de fevereiro no Santa Isabel. Grandemente comica, com varios numeros de musica a referida peça carnavalesca vai por certo agradar bastante ao habituais do Grupo Gente Nossa.